PDF Eraser Free

كتب سياسية

الكتاب ١٤١

مجموعة عربية ١٠٠ ٪

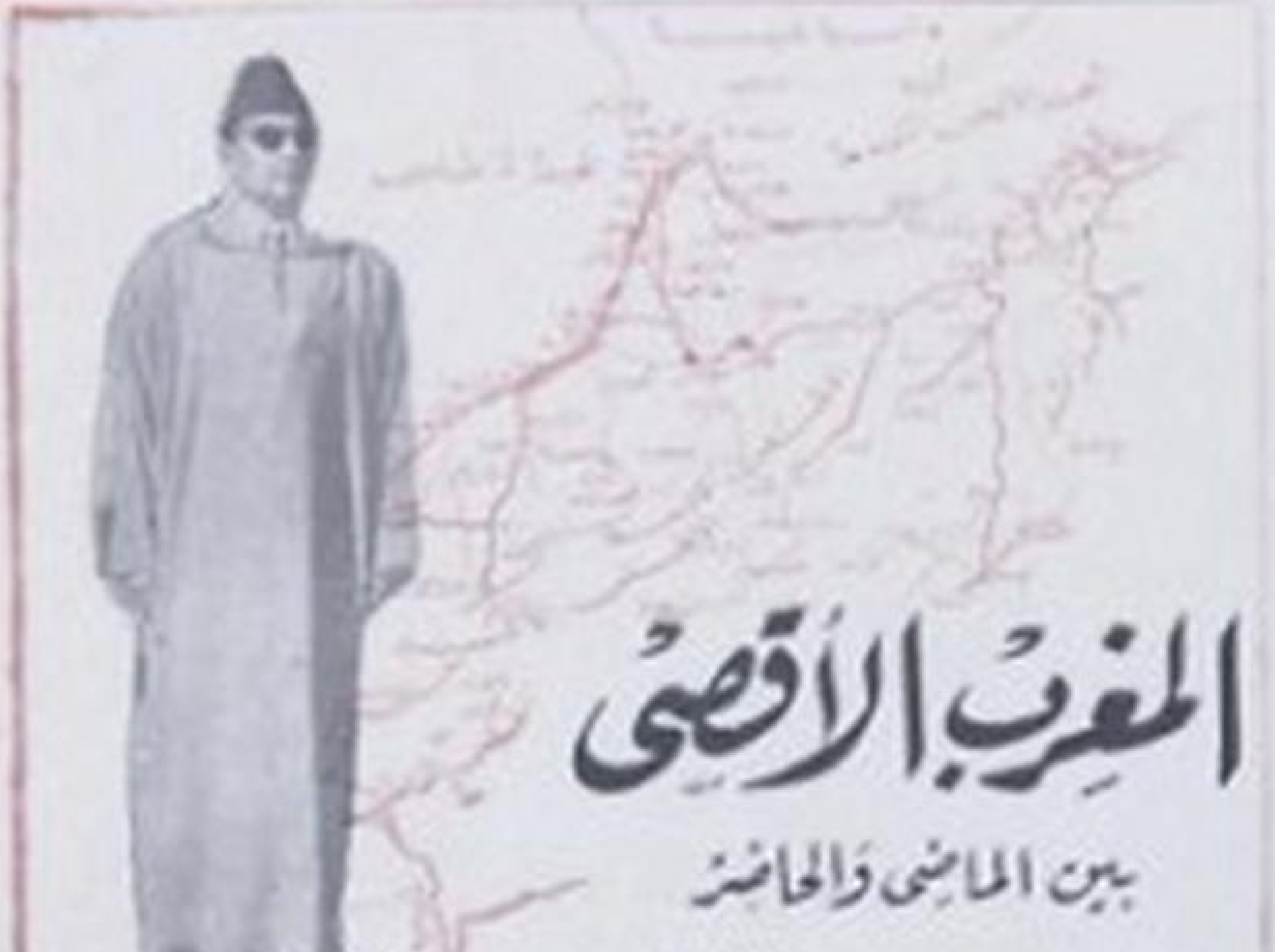

المغرب الأقصى

بين الماضي والحاضر

بقلم فؤاد دياب

PDF Eraser Free

PDF Eraser Free

كتب سياسية
الكتاب ١٤١

المغربُ الأقصى

بين الماضي والحاضر

بقلم
فؤاد دياب

PDF Eraser Free

حضرة صاحب الجلالة الملك محمد الخامس
ملك المغرب

PDF Eraser Free

PDF Eraser Free

PDF Eraser Free

مقـــدمة

المغرب الاقصى جزء من العالم العربى الكبير .. هذا العالم الذى حباه الله بموقع ممتاز ، وجمال فى الطبيعة ، وخيرات لا حد لها على ظاهر الارض وفى باطنها ، وطاقة بشرية هائلة حملت الرســـالات السماوية الى كل بقاع الارض ، فأخرجت العالم من ظلمات الجهالة الى عالم النور والهداية .

وبقدر تلك المساهمة الفعالة فى حضارة العـــالم ورقى الامم والشعوب ، كان الجزاء ، ولكنه لم يكن من جنس العمـــل ، تهافت وتنافس بين الدول الطامعة على احتـلال هذا الموقع الاستراتيجى الهام بخيراته وبتروله ومعادنه ! ، ونجحت بعض هـــذه الدول فى احتلال هذه البلاد بالحرب تارة وبالخديعة والمكر تارة أخرى ، ولكن القومية العربية فى كل هذه المراحل كانت تقاوم هذا الغزو الاجنبى بكل قوتها ، فلم تهادن ولم تستسلم ، بل زحفت زحفها المقـــدس تحطم الحواجز والسدود ، حتى اعادت للعروبة امجادها الخالدة فى الحياة الحرة الكريمة .

ويحتل المغرب الاقصى الجناح الغربى للعالم العربى ، فحتم عليه هذا الموقع أن يضطلع بدوره المشرف فى نشر الحضارة والمدنية ، فمن المغرب انطلقت الجيوش والاســـاطيل المغربيـــة تُرد الحمـــلات الاستعمارية ، وانتصرت عليها فى معـــارك الزلاقة والارك ووادى المخازن .. تلك المعارك التى غيرت مجرى التاريخ ، ومن مدينة فاس مهبط الثقافة والحكمة ، انتقلت المعارف الانسانية والحضارة العربية الاصيلة .

وواجه المغرب خلال قيامه بهـــذا الدور الانســـانى مؤامرات الاستعمار ، وانتصر عليها مرارا ، وأخفق أحيانا ، ولكنه لم يسلم ولم يستسلم ، بل ناضل وكافح كفاحا بطوليـــا ، ذلك الكفاح الذى قاده عاهل المغرب الملك محمد الخامس فى ايمان وتصميم ، فلم يعبأ بجيوش الاستعمار التى تحتل بلاده .. الاســـتعمار الفرنسى .. والاستعمار الاسبانى .. ولم تفزعه أصوات الرجعيـــة التى كانت

تعلو من حوله ، والتى يغذيها الاستعمار ليرتفع لهيب المستعمرة المسعورة ، ولكنه مضى فى طريقه يتقدم شعبه ، حاملا مشاعل الحرية دون أن تثنيه عن تحقيق غايته أبهـة الملك ووعورة الطريق حتى حقق النصر .

PDF Eraser Free

وهذا الكتاب عن المغرب الاقصى عرض سريع لجغرافيته وتاريخه وكفاحه البطولى ، وانتفاضته الكبرى ، وتقديم لسياسته الخارجية التى تؤمن بميثاق الامم المتحدة ، والقومية العربية والحياد الايجابى الامر الذى فرض عليه المطالبة بتصفية القواعد العسكرية التى اقيمت فى أراضيه دون اذن الحكومة أو الشعب المغربى ابان الحماية الفرنسية على المغرب .

ونحن نهدف من نشر هذه الصفحات اطلاع القارىء العربى على حقائق مبسطة عن الشعب المغربى ، ليرى كيف يعيش اخوته ، وكيف يكافحون حتى تتوثق عرى الاخوة بين أبناء الامة العربيـة ، وحتى يعرف الاخ كيف يحيا أخوته فى بقعة عزيزة غالية من عالمنا العربى .

واذا كانت هناك مشاركة بين أبناء العالم العربى فى عصرنا هـذا ـ بفضل « القومية العربية » التى اشتد ساعدها وقويت شوكتها ـ فان المشاركة الفكرية هى الخطوة الاولى التى خطوناها لنحقق الآمال الكبرى المعقودة على ملايين العرب فى اتجاههم نحو الهدف المشترك للقومية العربية .

وهذا الكتاب لون من المشاركة التى تؤتى ثمارها لحظة بعـد أخرى وتحقق أهدافها يوما بعد يوم .

ومؤلفنا هذا عاش مدة طويلة فى المغرب الاقصى ودرس تاريخ وكفاح هذا الشعب العربى ولمس بنفسه مدى تمسك هـذا الشعب بالقومية العربية ومبادئها التى تؤمن بها . . ولذا نامل أن يجد القارىء العربى فى هذا الكتاب صورة صادقة لكفاح الشعب العربى فى المغرب الاقصى .

« كتب سياسية »

PDF Eraser Free

الفصل الاول

الناحية الجغرافية

الموقع :

يقع المغرب فى شمال غربى افريقية ، يحده شرقا بلاد الجزائر ، وغربا المحيط الاطلسى وشمالا بوغاز جبـــل طارق والبحر الابيض المتوسط وجنوبا الصحراء الكبرى .

وتبلغ المساحة التى تشغلها هذه الدولة ٨٢٠ الف كيلو مترا مربعا ، ويبلغ طـــول ساحلها على البحر الابيض المتوسط ٤٦٨ كيلو مترا من حدود الجزائر الى طنجة ، ثم ينحرف الساحل جنوبا فى خط قوسى مع المحيط الاطلسى ويبلغ طوله من طنجة الى حدود الصحراء ٨٣٥ كيلو مترا .

التضـــاريس :

تمتد فى داخل البلاد سلسلتان من الجبـال ، أولاهما سلسلة جبال الريف وهى : متوسطة الارتفاع وتمتـــد فى شكل قوسى بين مدينتى طنجة ومليليه ، ويطلق اسم « الريف » على القسم الشرقى منها ، وتبلغ هذه السلسلة اقصى ارتفاعها فوق سطح البحر عنـد جبل « تلغين » وارتفـاعه ٢٥٠٠ متر ، وسلسلة الريف استمرار لجبال جنوب أسبانيا وهى مستقلة تماما عن سلسلة جبال الاطلس .

وثانيتهما سلسلة جبال الاطلس المشهورة ، وهى اكثر ارتفاعا من سلسلة « الريف » ويفصل بينهما « ممر تازة » وتتألف مجموعة جبال الاطلس من ثلاث سلاسل ، وهى جميعا تمتد من سيرت الى شاطىء المحيط الاطلسى ، مخترقة شمال افريقيا كله وهى :

١ ــ الاطلس الكبير ويخترق المغرب من الجنوب الغربى الى الشمال

PDF Eraser Free
الشرقى وأقصى ارتفاع يبلغه فوق سطح البحر ٤٥٠٠ متر وهو يمثل الجزء الاكثر ارتفاعا فى نظام المغرب الجبلى ، وبعض قممه تظل مكللة بالثلوج طوال العام !

٢ ــ الاطلس المتوسط ، ويسير محاذيا تقريبا للنصف الاعلى من الاطلس الكبير الى أن يلمسه فى منتصفه عند منابع نهر الملوية ويبلغ أقصى ارتفاعه ٤٠٠٠ متر فوق سطح البحر !

٣ ــ الاطلس الصغير ، وينفصل عن الاطلس الكبير عند جبل سروعة ويبتعد عنه كلما اتجه نحو الجنوب الغربى الى ان يقترب من الشاطىء ، وهو فاصل بين الاطلس الكبير والصحراء ويبلغ اقصى ارتفاعه ٣٣٠٠ متر .

وتفصل سلاسل الاطلس الجبلية بين غرب البلاد وشرقها ، ولكن ممر تازة يصل ما بين المنطقتين ، كما تفصل الشمال عن الجنوب ، ولكن الاودية والفجوات هى التى تربط بينهما .

الانهـــار :

بالرغم من أن بلاد المغرب تعتبر أكثر بلاد شمال افريقيـا غنى بالمياه والانهار ، فانها لا تزال مهددة بالجفاف ، لعدم وجود سدود كافية لاختزان الكميات الهائلة من الميـاه التى تضيع هباء !

وتنقسم الانهار فى المغرب الى ثلاثة اقسام :

القسم الاول : يصب فى البحر الابيض المتوسط ، ولا اهميـة لمصباته لكثرة الارساب فيها واهم انهاره نهر الملوية الذى يبلغ طوله ٤٨٠ كيلو مترا ، وينبع عند التقاء الاطلس الكبير والاطلس المتوسط وتغزر مياهه فى فصل الربيع ، وهو صالح للملاحة حينما يقترب من مصبه .

والقسم الثانى : هو مجموعـــة الانهـار التى تصب فى المحيط الاطلسى ، وأهمها نهر « سبو » الذى ينبع من الاطلس المتوسط ويمر بمدينـة فاس وطوله ٨٠٠ كيلو متـر ، ويصب فى المحيط الاطلسى

PDF Eraser Free
شمال مدينة سلا . ثم نهر « ام الربيع » الذى ينبع من جنوب نهر « سبو » ، ويبلغ طوله ٥٠٠ كيلو متر .

والقسم الثالث : وهو يتمثل فى الانهـــار التى تنبع ايضا من السلسلة الاطلسية ولكنها تنحـــــدر جنوبا لكى تصب فى جوف الصحراء .

المنـــاخ :

تختلف مناطق المغرب المناخية بسبب سلاسل الجبال أولا ، ثم ثانيا بسبب عامل السواحل فى الغرب والشمال من ناحية ، وعامل الصحراء فى الجنوب من ناحية أخرى .. فالمناخ يمثل مناخ البحر الابيض المتوسط مشتملا على فوائد مناخ المحيط الاطلسى ، ولكنه مع ذلك يختلف باختلاف المناطق .

فعلى شاطىء المحيط نجده معتدلا فى الصيف باردا فى الشـــتاء شديد الرطوبة ، ويتسع الفرق الحرارى بين الليل والنهار فى المناطق الجبلية كلما زاد ارتفاعها ، وتتساقط على قممها العالية الثلوج ، ويشتد البرد فى فصل الشتاء وتكثر الزوابع فى فصل الصيف !

والامطار غير منتظمة فى البلاد كلها ، ولكنها تتساقط بكثرة فى الخريف .. وتقل الامطار والرياح ، ويتبين الفرق واضحا بين درجة الحرارة ليلا ونهارا فى المناطق الصحراوية الجنوبية ، وتقل الامطار كذلك فى الداخل كلما اتجهنا من الغرب الى الشرق .

وفى المناطق الداخلية المعزولة لا يخضع الطقس مطلقا لتـــأثير المحيط الاطلسى .. وتؤثر غابات السنديان والارز المنتشرة فى جبال الاطلس الكبير والمتوسط تأثيرا كبيرا فى تكييف المناخ !

وتهب الرياح فى المغرب من الجهات الاربع ، فالغربية تعبر المحيط محملة بالامطار فى فصل الشـــتاء ، وكذلك الرياح الشمالية التى تعبر البحر الابيض ، وتحدث فى الشمال الاثر نفســه الذى تحدثه

PDF Eraser Free
الرياح الغربية فى الغرب أما الرياح الشرقية فهى حارة فى الصيف باردة فى الشتاء ، ولا تحمل الامطار الا بنسبة ضئيلة ، وأما الرياح الجنوبية فتهب حارة محملة بالاتربة ، ويكثر مفعولها فى المناطق الجنوبية .

السهول والوديان :

ينقسم المغرب الى مناطق مختلفة تسببت السلاسل الجبلية فى وجودها وهى :

السهل الغربى : وهو عبارة عن سهول شاسعة الاطراف تمتد من مدينة الرباط الى مدينة مراكش ، وتشمل ما بين الاطلس والمحيط الاطلسى ، وتتألف من سهول « الشاوية ودكالة وتادلة وعبدة والحوز » وهى منطقة وافرة الخصوبة غنية التربة حافلة بالمروج والحقول والمزارع .

السهل الشمالى : يقع عند شمال السهل الغربى وجنوب سلسلة جبال الريف ويخترقها نهر سبو ، ما بين مدينتى فاس فى الداخل والمهدية على ساحل المحيط ، ويمتد بعد ذلك غربا الى ان يشمل ممر تازة وسهل الملوية ، ويستمر فى الامتداد غربا الى حدود الجزائر ، ويمتاز هذا السهل الشمالى عن الغربى ، بوجود الهضاب فيه مبعثرة هنا وهناك ، وهو يتألف من البلاد التى يطلق عليها « اقليم وجده والملوية والغرب وسايس » .

ونجد بعد ذلك منطقة ثالثة هى : منطقة السوس على ساحل المحيط أيضا فى الجنوب الغربى ، وهى أصغر من سابقتيها محصورة بين الاطلس الصغير والاطلس الكبير وساحل المحيط .

وهناك أيضا منطقة شرق المغرب ، وهى تشمل الوادى الذى يجرى فيه نهر الملوية قبل وصوله الى السهل ، وتمتد غربا كلما تباعدت السلسلتان الى الحدود الجزائرية .

PDF Eraser Free

وعند جنوب السلاسل الاطلسية توجد منطقة درعة وتافيلالت المترامية الاطراف ، وهي بمثابة ساحل عمراني تبتدىء فيه الحياة بعد انتهاء مفازات الصحراء ، وتزداد جفافا كلما انحدرت جنـوبا الى ان تصبح صحراء قاحلة بيد انها لا تخلو من واحات وارفةالظلال طيبة المقام !

الســكان :

يتألف الشعب المغربي من عنصرين هما العرب والبربر .

والبربر شعب كان يقيم في شمال أفريقيا كلها منذ القدم ، ثم انحسر بعد ذلك عن الشرق وتركز في الغرب من برقة الى المغرب ، وهذا الشعب كثير التفرع والانتقال والتداخل بحيث لم يعـد من الممكن ربط أشتاته سواء في الجنس الاصل أو اللغة أو التقاليـد والعـادات .. وهو يكثـر عادة في الجبـال ومناطق الصحراء وما يجاورها .

أما العنصر العربي ، فقد انتقل الى هذه البلاد في صدر الاسلام ، وان كان هذا الانتقال محدودا لا يتجاوز الجند .. ولم تحدث هجرة عربية بالمعنى الصحيح الا بعد أن انتقل الفاطميون من المغرب الى مصر ، وانقطعت دعوتهم عن هذه البلاد ، فشجعوا أربعة من أعظم القبائل على الانتقال الى أراضي المغرب ، ويتألف العنصر العربي أيضا من العرب الذين هاجروا من الاندلس الى هذه البلاد بعد أن أجلاهم الاسبان عنها ، كما يتألف من جماعات عربية أخرى « يرجع نسبها الى علي بن أبي طالب » ـ كرم الله وجهه ـ فضل أفرادها الانتقال اليها ليتمكنوا من حماية تجارتهم في غدوهم ورواحهم في أقصى المغرب بعيدين عن متناول أيدي خصومهم .

على انه لا ينبغي أن يتصور القارىء ان هناك فاصلا واضح المعالم بين هذين العنصرين ، فالامتزاج بينهما مستمر ، وهو يتم بسهولة

PDF Eraser Free

كما انتقل الاثنان الى بيئة تلائم حياتهما معا ، وقد امتزجا امتزاجا تاما بحيث لا يمكن التفريق بينهما ، فالجميع يتحدثون باللغة العربية ويدينون بدين واحد هو الاسلام وان كانت بعض القبائل البربرية التى تقطن الجبال لا زالت تحتفظ بلهجتها البربرية الى جانب اللغة العربيـــة .

وتوجد بالمغرب أقلية يهودية ، وقد جاء اليهود الى هذه البـلاد من فلسطين قبل الاسلام حيث بثوا ديانتهم بشكل محدود ، كمـا جاءوا من الاندلس حينما طردهم الاسبان بعد جلاء العرب ، ولليهود آحياء خاصة بهم فى معظم المدن مثـــل حى الملاح بالرباط .. وقد استوطن اليهود البلاد وعاشوا فى امان ولذلك نجد بينهم الفلاحين والصناع ، وان كان معظمهم يحترفون التجارة والاعمـال المالية فى البنوك والبورصات . ولهذا يكثر عددهم فى مدينـة طنجة بسـبب وضعها الاقتصادى الحر.

هذه هى العناصر التاريخيـة التى يتألف منها الشعب المغربى والتى تفاعلت وتبادلت التأثير منذ أجيال ، ولكن توجد الى جانب ذلك فى هذه البلاد بعد فرض الحماية عليها جالية أجنبية أغلبها من الفرنسيين والاسبان جاءوا اليها بقصد الاستغلال الاقتصـادى ، وأهم الاعمال التى يزاولونها الزراعة والتجارة .

ويقدر عدد سكان المغرب حسب تعداد ١٩٥٧ بنحو ١٠ ملايين نسمة ، منهم ٩٫٥ مليون مســـلم ، ومائتى الف يهودى ، وثلاثة آلاف أوربى .

المدن الهامة :

الرباط : تقع على ساحل المحيط الاطلسى شمالى مدينة الدار البيضاء ، وهى اليوم عاصمة المغرب السياسية ، وقد نقلت فرنسا العاصمة اليها لمحاولة القضاء على مدينـة فاس .. وقد اسسها

PDF Eraser Free
يوسف بن عبد المؤمن ، فى القرن السادس الهجرى فجعلها رباطا لحشد الجيوش والاساطيل لغزو الاندلس ، وأكمل بناءها خلفه وابنه يعقوب المنصور سنة ٥٩٣ .

الدار البيضاء : تقع على ساحل المحيط الاطلسى ، وهى أجمل مدينة حديثة بالمغرب ، وترجع شهرتها الى مينائها الكبير واتساع عمرانها وأهميتها الاقتصادية والتجارية ، ويرجع عهدها الى ما قبل الاسلام ، اذ كانت تعرف باسم آنفا ، وقد فتحها عقبة بن نافع سنة ٦٢ هـ ، ولكن البرتغاليين استولوا عليها سنة ٩٢٠ هـ ، وأعادوا تشييدها ، وأطلقوا عليها « كازا بلانكا » فلما بارحوها بعد ذلك ظل أسم الدار البيضاء يطلق عليها منذ ذلك الحين .

وقد عقدت بها الدورة الثانية والثلاثين لمجلس الجامعة العربية فى الاول من سبتمبر سنة ١٩٥٩ .

فاس : تقع فى السهل الشمالى بين امتدادات الاطلس وامتدادات الريف ، وهى تعتبر العاصمة التاريخية والثقافية للبلاد ، اذ لعبت فى التاريخ الاسلامى ادوار شبيهة بالادوار التى لعبتها القيروان والقاهرة ودمشق وبغداد التى تعتبر مراكز للاشعاع الفكرى والثقافى فى الشرق من الناحية السياسية والاقتصادية والعلمية والاجتماعية .

وقد ظلت هذه المدينة عاصمة للبلاد ، منذ انشأها ادريس الثانى سنة ١٩٢ هـ ٨٧٠ م الى أن فرضت الحماية الفرنسية على المغرب سنة ١٩١٢ ، باستثناء فترات قصيرة انتقلت فيها العاصمة الى مدن أخرى ، لاعتبارات اكثرها عسكرية واستراتيجية ومن أهم آثارها التاريخية « جامعة القرويين » التى تعد اقدم جامعة اسلامية فى العالم الاسلامى والتى تخرج منها معظم زعماء الحركة الوطنية بالمغرب ، والتى كان لها الفضل فى المحافظة على التراث العربى والاسلامى بعد فرض الحماية الفرنسية على البلاد . فظلت منارا يهدى الباحثين عن عراقة التاريخ الحضارى للعرب عامة والمغرب خاصة .

PDF Eraser Free

مراكش : تقع فى مكان وسط بين مناطق الجنوب المترامية ومناطق الشمال ، وهى عاصمة المغرب الجنوبية ، وباسمها اشتهر المغرب فى الشرق والغرب . وقد أسسها الامير يوسف بن تاشفين سنة ٤٥٤ هـ لتكون قاعدة ملكه ، واتمها من بعده الخليفة عبد المؤمن الموحدى الذى بنى بها عدة مآثر من بينها مسجد الكتبية الذى بنى منارته الشهيرة الخليفة يعقوب المنصور الموحدى .

وقد لعبت مدينة مراكش أدوارا هامة فى تاريخ المغرب منذ عهد المرابطين الى أوائل القرن الحالى ، فكانت العاصمة للملكة المغربية أيام المرابطين والموحدين والسعديين .

طنجة : تقع فى رأس بوغاز جبل طارق بين المحيط الاطلسى والبحر الابيض المتوسط فى مقابل الشاطىء الاسبانى الذى لا يفصلها عنه سوى مسافة ١٧ كيلو مترا وقد عرفها فى القدم القرطاجنيون والرومان ، واليها التجأ المولى ادريس عند وصوله الى المغرب قبل ذهابه الى زرهون . وكانت المدينة خلال العصور الاسلامية مركزا هاما للتجمع القومى للجيوش العربية والمغربية التى كانت تتوجه الى أسبانيا لتثبيت قواعد الاسلام ونشر مبادئه وتعاليمه وحضاراته بالاندلس منذ عهد طارق بن زياد الى أواخر العصر المرينى .

وعرفت المدينة خلال تاريخها الطويل كلا من الاستعمارين الاسبانى والبرتغالى ، ثم الانجليزى كما تعرضت لهجوم الاسطول الفرنسى سنة ١٨٤٤ بعد احتلال الفرنسيين للجزائر ، وكانت محور اهتمام العالم عندما نزل بها امبراطور المانيا غليوم الثانى سنة ١٩٠٥ والقى بها خطابا ضد سياسة فرنسا فى المغرب .

وفى اواسط القرن المنصرم اصبحت هذه المدينة عاصمة المغرب الدبلوماسية بعد أن استقر بها قناصل الدول الاجنبية وبقيت كذلك الى سنة ١٩١٢ ، حيث أصبحت خاضعة لنظام دولى خاص ، وفى سنة ١٩٤٠ احتلتها أسبانيا ، ثم جلت عنها ورجعت الى نظامها الخاص بعد الحرب العالمية الاخيرة .

PDF Eraser Free

وفى أبريل سنة ١٩٤٧ زارها جلالة الملك محمد الخامس وهى أول زيارة من نوعها منذ أصبحت طنجة مدينة دولية ـ وأعلن فيها للعالم مطالبته بحقوق المغرب المشروعة فى الحرية والاستقلال ، ونوه بالروابط التى تربط بينها وبين شقيقاتها أعضاء الجامعة العربية .

وبعد حصول المغرب على استقلاله الغى النظام الدولى وأصبحت طنجة جزءمن الوطن المغربى ، بحيث تظل محتفظة بنظامها الاقتصادى الحر نظرا لما تتمتع به من موقع جغراف ممتاز جعلها حلقة تلتقى عندها الاتصالات الدولية ومركزا للاشعاع الفكرى والقومى .

تطوان : وهى فى شمال المغرب ، على بعد عشر كيلو مترات من ساحل البحر الابيض المتوسط ، وقد أسست فى عهد يوسف المرينى سنة ٦٨٥ هـ ثم هاجر اليها الاندلسيون فجددوا بناءها وأصلحوا الكثير من مرافقها ، واحتلها الاسبان أول مرة سنة ١٢٨٦ هـ عقب الحرب التى وقعت بين المغرب واسبانيا ، ثم جلوا عنها بعد ذلك ، وأعادوا الكرة فى أوائل هذا القرن ، فاحتلوا المنطقة الشمالية برمتها بعد اعلان الحماية على المغرب . وقد اكتسبت هذه المدينة شهرتها بسبب تركيز الحركة الفكرية فيها بعد انقطاع الصلة بينها وبين المنطقة الجنوبية ، وباتت مركزا للنشاط السياسى والثقافى والاجتماعى والاقتصادى بمختلف صوره وألوانه .

●

PDF Eraser Free

الفصل الثانى

اقتصاديات المغرب

أولا ـ الثروة الزراعية :

١ ـ **الزراعة** : المغرب بلاد زراعية بطبيعتها ، ويرجع ذلك الى صلاحية طقسها ، ووفرة أمطارها ، وكثرة أنهارها ، وجودة أراضيها المكسوة بالتربة السوداء .

وبالرغم عن أن البلاد حافلة بمجارى الانهار ، الا أنها ما تزال خاضعة للامطار فى زراعتها ، وذلك لعدم وجود خزانات وسدود كافية تساعد على استغلال المياه التى تضيع هدرا فى مصباتها .. كما أن وسائل الرى ما زالت متاخرة الى حد كبير .. وللمطر فضلا عن ذلك أثر بليغ فى كمية الانتاج الزراعى بحيث ينخفض الى الربع كما حدث فى جفاف سنة ١٩٤٥ .

وللزراعة عدو آخر غير الجفاف هو الآفات التى تتمثل بأخطر أشكالها فى موجات الجراد التى تكتسح البلاد من آن الى آخر ، وتتمكن فى بعض الاحيان من اتلاف المحصول كله أو بعضه .

ووسائل الزراعة عند الاهالى بدائية ، أما الوسائل الحديثة فلم تدخل الا اخيرا ، ولذلك تقوم الحكومة المغربية فى الوقت الحاضر بمحاولة تطوير أساليب الزراعة وتجديد نظمها ، فتزود الفلاحين بالآلات الزراعية الحديثة وتمدهم بالبذور المنتقاة والاسمدة والمخصبات ، وتهديهم الى أفضل الطرق الفنية فى الزراعة . كذلك تقوم الحكومة بتشييد السدود والخزانات على مجارى الانهار ، حتى يمكن حجز المياه التى تضيع هباءا فى مصباتها واستخدامها فى رى الاراضى وتوسيع الرقعة الزراعية .

وتقدر المساحة المنزرعة فى المغرب بما يقرب من ٥ مليون هكتار ،

PDF Eraser Free

ويملك المستوطنون الاوربيون ٣٠ ٪ من الاراضى المزروعة وتبلغ نسبة القرويين فى المغرب ٧٥ ٪ من مجموع السكان ، يعمل غالبيتهم فى فلاحة الارض ويمثل الانتاج الزراعى ٤٠ ٪ من الدخل القومى المغربى !

وتشتهر اقاليم المغرب بانتاج الحبوب التى يقدر ما تنتجه سنويا بما يقرب من ٣٠ مليون قنطار سنويا . وينتشر الزيتون فى مناطق شاسعة فى المناطق الشمالية فى منطقة جباله وحول مدينة طنجة وفاس ومكناس ووزان ويصل الى تادلة ومدينة مراكش ومنطقة السوس وتقدر اشجاره بحوالى ٩ ملايين شجرة تغل حوالى ٢٠٠ الف طن سنويا .

وتشغل اشجار الفاكهة ٤٧ الف هكتار من الاراضى . وتوجد الى جانب اشجار الزيتون ٧ ملايين من اشجار اللوز فى سفوح الجبال الشمالية و ٣ ملايين من اشجار النخيل فى مدينة مراكش وتارودانت وتافيلالت و ٨ ملايين من اشجار التين .

اما أشجار البرتقال والليمون واليوسفى فتوجد منها اربعة ملايين شجرة ، كما تنتشر فى المغرب أشجار الجوز والمشمش والبرقوق والتوت ، كما يشغل العنب مساحات كبرى فى مناطق فاس ووزان وشمال الاطلس المتوسط ومراكش والصويرة وسوس .

وتتطور كذلك فى البلاد زراعة القنب والطباق والكتان والخردل بشكل يستلفت الانظار . وتشتهر منطقة الشاوية بانتاج الحلبة ، وفى الجنوب يكثر انتاج الكمون والكراوية ، والحناء فى دكالة . وبدأ المغرب يعود الى انتاج القطن الطويل التيلة فى السنوات الاخيرة ، وتبلغ المساحة التى تزرع منه سنويا ٤٫٨٠٠ هكتار .

٢ ـ **الغابات وانتاج الاخشاب** : كانت الغابات منتشرة فى المغرب بشكل أوسع مما هى عليه الان ، وقد تضافرت الحرائق والحروب

PDF Eraser Free
والاستهلاك على النيل منها ، ولكنها مع ذلك ما تزال تشغل مساحة تقدر بما يقرب من أربعة ملايين من الهكتارات ، واشـــهر غابات المغرب كتامة المعمورة والحرشـة وويلماس ومولاى أبى عزة وباب الازهار ، واشهر أشجارها السنديان والبلوط والصنوبر والعرعر والسرو والسـندروس .

وتستهلك كمية كبيرة من الانتــاج الخشبى محليا فى أغراض التجارة والتدفئة ، وتقدر كمية ما ينتج سنويا بما يقرب من ثلاثة ملايين طن .

وللغابات المغربية مظهران أحدهما اقتصادى والاخر اجتماعى ، أما مظهرها الاقتصادى فيتجلى فى المواد التى تزود بهــا التجارة المغربية وتعمل على انتعاشها ودفع عجلة اقتصادياتها ، وبخاصــة أشجار الخفاف والحلفاء اللذان هما من اهم ما يصدر من منتجات الغابة .. وقد أقيم فى سيدى يحيى الغرب مصنع لانتاج السليلوز القماشى ، ومن المتوقع أن تزدهر هذه الصـناعة ازدهارا كبيرا فى القريب العاجل ، وينتظر أن يزيد انتاجها الى ٦٠ الف طن سنويا .. أما مظهرها الاجتماعى ، فيتجلى فى كونها تأوى عددا لا يستهان به من الرعاة والحطابين والفحامين يقدر عددهم بخمس السكان .. هذا الى جانب اطعام ربع الماشية التى يمتلكها السكان فى هـذه الغــابات .

ثانيا ــ الثروة الحيوانية والسمكية :

١ ــ الثروة الحيوانية : تعد الماشية من اهم الدعائم التى يقوم عليها الاقتصاد الزراعى المغربى وتقدر هذه المواشى بما يقـرب من ٢ر٥ مليون بقرة ، ١٥ مليون راس من الغنم ، ٩ ملايين رأس من الماعز . وتبلغ مساحة المراعى ٧ر٥ مليون هكتار . ويصدر المغرب سنويا ٤٠٠ الف رأس من الغنم .

PDF Eraser Free

وتهتم حكومة المغرب فى الوقت الحاضر بحماية الماشية باتخاذ التدابير الوقائية التى تقوم بها المراكز البيطرية بالمجان . كما اقامت بعض المراكز لتربية الطيور والدواجن ، ويصدر الى الخارج سنويا ما يقرب من عشرة الاف طن من البيض علاوة على ما تستهلكه البلاد محليا .

٢ ـ **الثروة السمكية :** للمغرب شواطىء يزيد طولها على الفى كيلو متر ، وله واجهتان على البحر احداهما شمالا على البحر المتوسط ، والاخرى غربا على المحيط الاطلسى ، ويعد خليج اجادير من احفل الخلجان بالاسماك فى العالم ، وتمد الكمية المنتجة حاجة الاستهلاك المحلى ، وحاجة مصانع التحويل التى تستوعب ٨٥٠٠ طن سنويا ، واغلب الانواع هو السردين .

وتعتبر صناعة حفظ الاسماك من أوليات الصناعات الاساسية للاقتصاد المغربى اذ بلغت قيمة المصدر منه سنويا سبعة ملايين من الجنيهات .

ثالثا ـ الثروة المعدنية :

تشغل المعادن المكانة الثانية بعد الزراعة فى حياة المغرب الاقتصادية ، ويمكن ان تشغل المكانة الاولى اذا استمر أسلوب تطويرها ، ووجدت المقدرة الفنية على استغلال طاقة هذه المعادن كاملة ، الامر الذى يمكن ان يقلب طابع انتاج البلاد العام من الزراعة الى الصناعة وحين تتوفر لدى المغرب استغلال هذه الطاقة المعدنية وحسن تنظيمها يومئذ تلحق بركب الدول الصناعية الناهضة فى الشرق كالجمهورية العربية المتحدة ، خاصة وان لديها الايدى العاملة متوفرة بكثرة وبذلك يقضي على خرافة الاستعمار التى بثها فى نفوس العرب ليستنزف اقتصادياتهم ويجعلهم مجرد دويلات تعتمد عليه فى نهضتها الصناعية .

PDF Eraser Free

ويقدر انتاج المغرب من المعادن بما يلى :

الزنك	۷۹۰۰۰ طن
البترول	۷۵۰۰۰ طن
الرصاص	۱۲۷۰۰۰ طن
الحديد	٤۷۰۰۰۰ طن
المنجنيز	٤۱٤۰۰۰ طن
الفحم الحجرى	٥۲۰۰۰۰ طن
الفوسفات	٥٦۰۰۰۰۰ طن

ويقدر الانتاج السنوى من المعادن بما يقرب من ٥٠ مليونا من الجنيهات ، ويمثل الانتاج المعدنى ٣٢٫٣ ٪ من الدخل القومى ، ويكون قسما مهما من الصادرات المغربية . ويشغل فى صناعة المعادن ما يقرب من ٤٠٫٠٠٠ عامل . ومن المنتظر أن تتطور الصناعات المعدنية فى السنوات المقبلة نظرا لاهتمام الدولة والافراد والشركات بعمليات التنقيب عن المعادن والمواد الاولية التى تكتشف او تستغل بعد .

والفوسفات فى طليعة المعادن التى ينتجها المغرب اليوم ، وقد اكتشف فى سنة ۱۹۰۲ ، وبدأ العمل فى استغلاله سنة ۱۹۱۹ ، وبلغ انتاجه فى سنة ۱۹۲۱ ۸۰۰۰ طن ، ثم ما زال يتطور تطورا جبارا الى أن تجاوز اليوم خمسة ملايين طن .. وينتظر أن يرتفع انتاجه فى السنوات القليلة القادمة الى عشرة ملايين طن .

وتعتبر المغرب الدولة الثانية فى العالم من حيث انتاج الفوسفات والاولى من حيث التصدير !

أما فيما يتعلق بالرصاص ، فمن المتوقع أن يزيد استثمار مناجمه الجديدة الواقعة فى الجنوب الغربى ، لتويسيت .. وكذلك يوجد الرصاص فى مناطق الاطلس .

PDF Eraser Free

ويستخرج الفحم الحجرى من منجم « جرادة » جنوب مدينة وجدة فى الشرق ، وقد كان لاهمية موقعه الجغرافى وظروفه الجيولوجية اثر كبير فى امداد الاسواق الاوربية بالفحم .

وهناك مناجم الحديد فى خنيفرة والسوس وتيفلت والسهل الغربى ومناطق الشرق ، وتصدر اغلب الكمية الى الخارج .

ويوجد الزنك فى مناطق الاطلس ويتجاوز انتاجه عشرة آلاف طن . .

ويوجد الى جانب ذلك معادن أخرى منها المنجنيز فى منجم « ابو عرفة » ومنها معدن الكوبلت ، واثمن مناجمه فى « أبو عزاز » ومدينة مراكش اذ اصبحت المغرب بفضلها احدى الدول الثلاث التى تنتج الكوبلت الى جانب الكونغو البلجيكى وكندا . ويشغل المنجم مساحة تقدر بخمسين كيلو متر مربع تحتوى على سدس ما فى العالم .

ومنها معدن الملبديوم الذى لا تنتجه سوى دولتين أخريين فى العالم هما الولايات المتحدة والنرويج . ويوجد بكثرة فى جبال الاطلس ، وينتج منجم آزمور منه ما يقرب من ٣٠٠ طن .

ومنها النحاس ويوجد بكثرة فى منطقة السوس والجبيلات بالجنوب ، وان كانت وسائل استغلاله ضعيفة لم تنظم طرقها بعد .

والى جانب هذه المعادن توجد معادن أخرى بكمية أصغر ، هى القصدير والانتيمون والجرانيت وحجر الملح والرخام والجبس والكبريت والزئبق والذهب والفضة والبازيوم والجير .

أما عن البترول فانه يبعد عن سطح الارض فى بعض المناجم ٣٠ مترا فقط ، وقد بدأ التنقيب عنه فى سنة ١٩١٨ بوساطة شركات محدودة القدرة ضعيفة الامكانيات الى ان بدات تستغله شركات

PDF Eraser Free

حكومية سنة ١٩٤٥ . وتوجد مناجم كبرى للبترول في المنطقة الجنوبية المجاورة لسلسلة الريف تمتد من مدينة العرائش الى مدينة تازة على مسافة طولها ٣٠٠ كيلو متر ، ولكن العمل بها شاق غير ميسر ، وقد عثر على منابعه في نواح مختلفة نخص بالذكر منها الصويرة وسوس وجرسيف .

رابعا ـ الصناعة :

ما تزال المغرب بلادا زراعية برغم المجهودات التي تبذل في الوقت الحاضر من أجل تصنيع البلاد . والصناعات اليدوية عميقة الجذور في البلاد ، قديمة في نشأتها ، كالحدادة والنجارة والدباغة وصناعة السجاجيد والجلود والاواني والاقمشة المختلفة والصناعات الكيماوية وقد ساعدت موارد البلاد على تنمية هذه الصناعات المختلفة ، وامدادها بجميع المواد التي تحتاج اليها ، ويشتغل بهذه الصناعات ما يزيد على ١٥٠ ألفا من سكان البلاد !

الاستعمار الفرنسي والصناعة

وقد ظل الاستعمار الفرنسي يحارب فكرة تصنيع المغرب خشية ان يتحرر اقتصاديا ويتمرد على التبعية له والدوران في فلكه حتى قبيل الحرب العالمية الثانية ، لانه كان يعتبرها سوقا رائجة لتصريف المصنوعات الفرنسية .. بيد أن الحرب أذاقت فرنسا الوانا من العذاب والضيق من جراء الحصار البحري الذي فرضته المانيا عليها فعمدت الى اقامة صناعة الاغذية والخضر المحفوظة ، ومصانع السكر في الدار البيضاء .. كما ازدهرت الصناعات اليدوية وتطورت أساليبها الى ان تمكنت من سد العجز الناتج عن وقف الاستيراد من الخارج ، حتى ان الناسجين المغاربة استطاعوا ان يسدوا النقص في الاقمشة الى حد كبير منذ سنة ١٩٤٢ . وبذلك ضاعفوا من الدخل القومي وتوفرت لدى المغرب عملات صعبة كانت تضيع من جراء تضخم الاستيراد ، وحدث توازن في الميزان الاقتصادي المغربي

PDF Eraser Free

وتتركز اغلب الصناعات الحديثة فى أيدى الفرنسيين والاسبان ، وتعتبر مدينة الدار البيضاء أهم مركز لهذه الصناعات ، وهى تعتمد فى الغالب على رأس مال أجنبى ، ويها ما يزيد على ٢٥٠ الف عامل نصفهم من الاهالى ، وتعمل أكثر هذه المصانع لسد حاجة الاستهلاك المحلى ، ومنها ما يعمل للتصدير الى الخارج . وقد قامت مصانع كثيرة لحفظ اللحوم والاسماك والخضروات .. ومن جملة الصناعات الهامة بالمغرب صناعة الالبان والجلود والاسمنت ومواد البناء والصناعات الكيماوية وتكرير البترول ومصانع الحديد .. وهناك صناعة السجاير والسليلوز النباتى والورق والبلاستيك والزجاج .

وتبذل حكومة المغرب فى الوقت الحاضر جهودا جبارة من اجل تصنيع البلاد ، وسد حاجة الاستهلاك المحلى ، ووضعت لذلك برنامجا واسعا للاستفادة من الخبرات العلمية والخبراء وتشجيع استثمار رءوس الاموال الاجنبية فى البلاد تحت رقابة الدولة الساهرة وتوجيهاتها القومية .

خامسا ــ التجارة :

كانت التجارة مزدهرة فى بلاد المغرب قبل الحماية ، جارية مع أوروبا وتركيا ومصر والسودان والسنغال وباقى شمال افريقيا .. فلما جثم الاستعمار الفرنسى مع زميله الاسبانى على المغرب سيطرت كل دولة من الدولتين على الحركة التجارية للبلاد ، وفرضتا قوانين النقد الاستثنائية على حركة التصدير والاستيراد ابان الحرب العالمية الثانية بدعوى الحفاظ على الموازنة الاقتصادية !

ومن المسلم به ان الحركة التجارية فى المغرب تتأثر بالحالة الزراعية أو بعبارة أخرى بانتظام سقوط الامطار ، وذلك من حيث وفرة الصادرات أو قلتها ، ثم ان اضطرابات سقوط الامطار أو انقطاعها يحدث كسادا فى الحركة التجارية بالتالى وتتكون الصادرات المغربية من المنتجات الزراعية والحيوانية والمعادن وأهمها الفوسفات

والاسماك المحفوظة والجلود والصناعات اليدوية ، أما الواردات فهى عبارة عن الشاى والسكر والاقمشة القطنية والمنسوجات الصوفية والآلات والسلع والمنتجات المصنوعة .

ومنذ أعلن المغرب استقلاله وهو فى ثورة عارمة على النظم الاقتصادية التى لا تتناسب ونهضة القومية الشاملة لجميع المرافق فهو يحاول جاهدا تحطيم القيود التى فرضها عليه الاستعمار الاسبانى والفرنسى .. ليخلق لنفسه اقتصادا قوميا حرا ، مستهدفا فى ذلك مصلحة الشعب المغربى ، وكان من مظاهر ألوان التحرر الاقتصادى أن عقدت حكومة المغرب اتفاقيات تجارية مع الدول العربية بصفة عامة والجمهورية العربية المتحدة بصفة خاصة .

PDF Eraser Free

PDF Eraser Free

تاريخ كفاح المغرب

تدل الآثار التاريخية على ان الفينيقيين « وهم من الكنعانيين سكان سورية أول من وصلوا الى شواطىء المغرب فى أوائل القرن الثانى عشر « ق.م » واسسوا بها بعض المراكز التجارية ، وتبادلوا التجارة مع سكان البلاد الاصليين ، فكانوا يأخذون منهم الصوف والجلد والعاج وريش النعام والماشية مقابل الثياب والاسلحة والخمور وأوانى الزجاج والفخار .

ومنذ القرن الثامن « ق.م » نشرت قرطاجنة ، وهى المدينة العظيمة التى أسسها الفينيقيون على الخليج التونسى نفوذها الادبى على المغرب ، وحاربت اليونان فى البحر الابيض المتوسط وانتصرت عليهم ، وبذلك صارت دولة بحرية ، وقد تأثر سكان المغرب بالقرطاجنيين فى الحضارة والعمران ، فأخذوا عنهم فن الزراعة واستخراج المعادن وعصر الزيتون والخمور .. ولم تقم بينهم حروب مهمة ، لان القرطاجنيين لم يتدخلوا فى شئون الاهالى ، ولم يستثيروا غضبهم ، بل اختلطوا بهم بالمصاهرة وغيرها .

ولكن الرومان الطامعين ، رغبة منهم فى الاستيلاء على البلاد ، أخذوا يحرضون السكان ضد القرطاجنيين ، وتمكنوا فى عهد الامبراطور كلود قيصر من فرض سيطرتهم على المغرب سنة ٤٢ م ، وأصبح المغرب بذلك مقاطعة رومانية عاصمتها طنجة ، يفرضون عليه الضرائب الفادحة ويطلبون منه الجند . ولفداحة الظلم وجور القوانين والاستغلال الدائم ، كان تأثير الرومان على السكان ضعيفا ، حتى بعد ان أصبحوا يبشرون بالديانة المسيحية وينشرونها وذلك لان السكان ظلوا معتصمين بقمم الجبال وبالمناطق المقفلة دون ان يستطيع احد من الغزاة ان يقتحم عليهم قلاعهم المنيعة لقوة

مراسهم وحدة شكيمتهم واستماتتهم فى الدفاع عن مقدساتهم ومكتسباتهم .
PDF Eraser Free

وفى سنة ٤٢٩ م هجم الوندال على المغرب وهم قوم من البرابرة اكتسحوا أوروبا فى القرن الرابع ، واستقروا فى أسبانيا ، وكان دخولهم الى المغرب باتفاق مع الوالى الرومانى الذى أراد الاستعانة بهم على خصومه فى روما ، فخسر بذلك منصبه وفقدت روما الى الابد امبراطوريتها الافريقية ..

ولم يكن حكم الوندال بأفضل من سابقه ، اذ انهم كانوا امةوحشية فأكثروا من النهب والقتل وتخريب العمران .. وقد ظل حكم الوندال قائما حتى منتصف القرن السادس ، الى ان طردهم القائد البيزنطى « بليزار » بأسطوله الضخم ، وبذلك خضعت افريقية لحكم البيزنطيين ، ولكن نفوذهم فى المغرب كان ضعيفا ، اذ لم يستولوا الا على طنجة وسبته ، ولم يخلف البيزنطيون اى تأثير فى البلاد لا من حيث العلم ولا من حيث الحضارة ، بل ان عهدهم كان أظلم من سابقه ، وقد وصل التدمير والخراب فيه الى اقصى حد ، وكانت المسيحية قد انتشرت فى البلاد بخلافها ونزاعها العقائدى المقيت فلم يفتأ القتال قائما بين اتباعها ، وبينهم وبين الوثنيين ، على أن الاهالى لم يقبلوا كثيرا على اعتناق الدين المسيحى .

وقد بقيت الحال فى فوضى واضطراب حتى أواخر القرن التاسع الميلادى ، حيث سطع على البلاد نور من الشرق هو نور الاسلام ، فبدد هذا الظلام الدامس الذى احاط بأفق البلاد ، واعاد الاطمئنان الى النفوس . وزرع فيها بذور الثقة فغدت اكثر اشراقا بفضل تعاليمه السمحة وعدالة حكامه ، وتواضعهم وحسن تناولهم للامور وخفض جناحهم فى معاملة جميع الاديان .

PDF Eraser Free

بعد ان فتح العرب مصر ، اتجهوا الى بلاد الشمال الافريقى وافتتحوا معظمها .. وفى سنة ٦٢ هـ توغل عقبة بن نافع مؤسس مدينة القيروان بالجيوش الاسلامية فى الاراضى المغربية بيد أن نجاح الفتح العربى للمغرب لم يتم الا على يد موسى بن نصير الذى يعتبر الفاتح الحقيقى للمغرب . وقد خلفه عدد كبير من الولاة حملوا راية الاسلام والعروبة الى سائر انحاء البلاد . وقد نقلت اوروبا عن المغرب الكثير من المعارف والفنون فى شتى الوان العلوم والاداب وليس أدل على ذلك من ترجمة كتب الطب والفلسفة كابن سينا وابن رشد والفارابى وغيرهم الى كثير من لغات العالم مما أثر كثيرا فى النهضة الاوربية فى القرن التاسع عشر .

وبعد ان دخل المغرب فى حظيرة الاسلام ، تعاقبت عليه دول اسلامية كبرى هى :

١ ـ الدولة الادريسية : (١٦٩ هـ ـ ٣١٣ هـ)

يرتبط قيام الدولة المغربية الاولى بالحوادث التى قام بها ابناء على بن أبى طالب فى الشرق بعد قيام الدولة العباسية ، فقد حاولوا سنة ١٦٩ هـ أن يستولوا على الدولة بزعامة الحسين بن على ، وانضم اليه أربعة اخوة هم محمد النفس الزكية المعروف بمحمد بن الحنيفة وادريس ويحيى وسليمان أبناء عبد الله بن الحسن بن على ابن أبى طالب الذين هربوا من المدينة بعد انهزام الحركة العلوية الى أنحاء مختلفة من العالم العربى ، وقد استطاع أدريس أن يصل الى مدينة وليلى بالمغرب « بالقرب من مكناس » سنة ١٧٢ هـ ، فأكرمه امير البربر يومئذ وأحسن وفادته وساعده على نشر دعوته ، وكان لزواجه من فتاة منهم اثر حسن بينهم فبايعه الناس ، فقويت شوكته وكبرت جيوشه بحيث استطاع أن يفتح ارض تامسنا وارض تادلا ، وبذلك غمر الاسلام قلوب كثير من الناس فى مناطق تدين باليهودية

PDF Eraser Free

والنصرانية وجعل مدينة وليلى عاصـــمته ، ومد حدود الدولة الشرقية الى مدينة تلمسـان ، واستطاع فى غضون خمس سنوات أن يضع أصول أول دولة عربية اسلامية مســتقلة بالمغرب الاقصى ويرسم الخطوط العريضة الواضحة لمعالم الدولة الاسلامية فى المغرب

وعند ما قتل المولى ادريس بفعل الدسائس التى دبرها له هارون الرشيد ، خلفه نجله المولى ادريس الثانى الذى أسس مدينة فاس سنة ١٩٢ هـ لتكون عاصمة ملكه ، وقد امتدت الدولة فى عهده من وهران بالجزائر الى منطقة سوس ، وكان من المنتظر ان ينقلب أمر الدولة الى امبراطورية لولا أن عاجلته المنية ، وهو ما يزال فى سن السادسة والثلاثين ، وخلفه من بعده أبناؤه الذين قسموا البـــلاد فيما بينهم ، فتشتت وحدتها ، وانحدر أمر البـــلاد الى مستوى سيء وعاثت فيهـا جيوش بنى مروان الاندلسية ، والشيعة من الفاطميين ، واصبح المغرب جزءا من الامبراطورية التى أنشـأها الفاطميون فى شمال افريقيا ، ولكن سرعان ما انقلبت الامور فاذا بها تخرج من قبضة الفاطميين الى قبضة بنى أمية خلفاء الاندلس ، وقد استمر الحال على ذلك الى بداية القرن الخامس الهجرى .

٢ ــ دولة المرابطين (٤٦٢ هـ ــ ٥٤٢ هـ)

كانت حركة المرابطين فى أول أمرها دينية تطهيرية ، ترمى بكل بساطة الى التوسع فى بث تعاليم الدين ورد الناس بالوعظ أحيـانا وبالقوة احيانا أخرى عن ارتكاب البدع التى انتشرت فيما بينهم ، فلما قويت شوكتها وانست من نفسـها المقدرة بدات تقوم بغزوات صغيرة فى الصحراء وفى بلاد السودان الى أن استفحل أمرها ، وكان من أبرز قواد هذه الحركة **يوسف بن تاشفين** الذى تاصلت فى نفسه تعاليم الاسلام وبرع فى أساليب الحرب والسياسة وتفانى فى اخلاصه لفكرة انشاء دولة قوية فى المغرب ، فزحف نحو الشمال ، واستطاع أن يحصل على تأييد العباسيين فى الشرق ، فقلده الخليفة المستظهر

PDF Eraser Free

عهده ، وبذلك ازداد قوة ، وبنى مدينة مراكش لتكون عاصمة ملكه ، وقاعدة عسكرية يستند عليها فى زحفه نحو الشمال ، ومازالت جيوشه تستولى على المدن والمناطق تباعا الى أن أصبح المغرب كله خاضعا لامارته .

وبينما كان أمر المغرب يقوى كانت الاندلس تعانى من مرارة الخلافات الداخلية مما أضعفها امام الاسبان فى عهد ملوك الطوائف الذين استنجدوا بجيوش واساطيل يوسف بن تاشفين الذى زحف عبر البحر الى الاندلس والتحم مع الاسبان وهزمهم فى معركة الزلاقة الشهيرة التى غيرت وجه تاريخ الكفاح العربى فى أسبانيا ، ودانت الاندلس كلها للمغرب واصبح المرابطون الدرع القوى الذى اخر زحف الاسبان وزحزحهه نحو الشما ل.

وتولى الامر بعده ابنه على بن يوسف بن تاشفين الذى تزعزع ملكه لانه لم يكن يتصف بدهاء أبيه ، فعاد الاسبان الى التقدم فى الاندلس مرة أخرى ، ونبتت فى المغرب حركة اخرى هى حركة الموحدين .

٢ ـ امبراطورية الموحدين (٥١٤ ـ ٦٦٨ هـ)

الموحدون قبائل انحدرت من جبال الاطلس واهمها قبيلة صنهاجه ومؤسس الحركة الموحدية هو المصلح الدينى المهدى بن تومرت ، الذى أولع منذ صباه بالدراسات العلمية والدينية وما كاد يبلغ الخامسة والعشرين حتى رحل الى بلاد الشرق ، فزار مصر والحجاز ووصل الى العراق وتأثر بمذهب الاشعرية ، فكان يلقن أصحابه العقائد التوحيدية على طريقة الاشاعرة . « وهو مذهب فى التوحيد أو علم الكلام » .

وحينما توفى المهدى بن تومرت خلفه من بعده ساعده الايمن وقائده العسكرى عبد المؤمن بن على الذى قفز الى الاندلس واستولى عليها ، ثم فتح الجزائر ثم تونس ، وبلغت دولة الموحدين

PDF Eraser Free
واج عظمتها فى عهد يعقوب المنصور سنة ٥٨٠ هـ ، فقد توغلت جيوشه فى أفريقيا وفى أسبانيا ، وخاض معركة الارك فى الاندلس وهى معركة شبيهة بمعركة الزلاقة السابقة ، وباستتباب الامن والنظام اللذين اقرهما الموحدون اتسمت الحضارة الاندلسية بمظهر جليــــل ، فازدهرت الصناعة ، وشهدت القصور الوانا غاية فى الجمال المعمارى وجمال النقش والزخرفة وراجت التجارة ، ولــكن اتساع ارجاء هذه الامبراطورية الموحدية كان من أهم أسباب ضعفها ، لضعف الرقابة على الممالك النائية فبدأت المقاطعات البعيدة تنســلخ عنها واحدة اثر الاخرى ، فانسحبت تونس ، ثم فقدت الاندلس بعد هزيمة منكرة فى معركة حصن العقبان سنة ٦٠٩ وهى فاتحة النكبة التى حلت بالاندلس العربية فى ذلك الحين .

٤ ـ الدولة المرينية (٦٦٨ ـ ٨٩٠ هـ)

لما دخلت امبراطورية الموحدين دور التفكك والانهيار والضعف ، ظهر بنو مرين الذين ينتمون الى قبيلة زناته بزعامة يعقوب بن عبد الحق الذى استطاع ان يعيد الى البلاد النظام والاستقرار . وكان هو وخلفاؤه يتصلون بسلاطين مصر « بنى قلاوون » .

وازدادت الدولة المرينية هيبة بعد أن انشات أسطولا كبيرا فى دار الصناعة بمدينة سلا فى عهد الســلطان أبى الحسن على الذى استرد جبل طارق من الاسبان بعد ان كانوا قد استولوا عليــــه عنوة سنة ٧٠٩ هـ ، ثم أعاد فتح الجزائر وتونس سنة ٣٤٨ هـ ، وقد اسست هذه الدولة مدينة فاس الجديدة وتطوان ، وانشــات المدارس والمعاهد العلمية فى جميع انحاء المغرب ، وبذلك عادت البلاد التى ضاعت من المغرب ابان حكم الموحدين ودبت فى المغــرب روح الحياة العلمية والادبية من جديد فى عهد الدولة المرينية وباستمرار الحروب بين قوات المرينيين وتلمسان وتونس ضعفت الدولة المرينية وبذلك استطاع الاسبان أن يكتسحوا الاندلس باحتلال غرناطة وهى آخر مملكة اسلامية فى أسبانيا ، كما احتل البرتغاليون تباعا معظم

PDF Eraser Free
موانى المغرب ، فاحتلوا ساحل البريجه واسسوا مدينــة الدار البيضاء وحصنوها ثم قفزوا الى ساحل السوس واستولوا عليــه واحتلوا مدينة اجادير ، وبذلك عمت الفوضى ثانية فى البلاد الى أن سقطت دولة بنى مرين فى يد الاشراف السعديين ، بعد أن احتــل العثمانيون الجزائر وتونس فى هذه الحقبة من الزمان .

٥ ـ الدولة السعدية : (٩١٥ ـ ١٠٦٩ هـ)

قامت هذه الدولة ، كرد فعل مباشر لتوغل البرتغاليين فى منطقة سوس بعد أن أفلت زمام المنطقة من ايدى المرينيين الذين تضعضع سلطانهم ، وتألفت حكومة شــبيهة بالحكومات التحريرية فى منطقة السوس برياسة أبى محمد بن عبد الله أول السعديين وتألف جيش التحرير ، وبدأ القتال بينه وبين البرتغاليين فى سنة ١٩١٧ ، وأحرز السعديون انتصارات متوالية فى الداخل ، الى أن تولى الامر السلطان أبو عبد الله الشيخ الذى استطاع أن يستأصل البرتغاليين ســنة ٩٤٨ هـ ثم استأنف السعديون زحفهم الى الشمال وخلصوا معظم المدن الساحلية من يد البرتغاليين .

ولكن البرتغاليين انتهزوا فرصة الخلاف الذى دب بين صفوف السعديين ليحققوا حلمهم التاريخى فى القضاء على المغرب والتخلص منها الى الابد فالفوا جيشا ضخما بقيادة سباستيان ملك البرتغال ، ولكن المغاربة وحدوا صفوفهم لملاقاة الغزاة ، واشتبكوا واياهم فى معركة وادى المخازن سنة ١٥٧٨ م ، وهزموهم هزيمة منكرة ، فقتل ملكهم سباستيان فى المعركة ، وكان من نتائج انتصار المغرب فى هذه المعركة افلاس الحملات الاستعمارية التى كان البرتغال يشنها على المغرب تحت ستار الصليبية .

وأسرعت اسبانيا الى عقد اتفاق واعادت اليه مدينة اصيلا ، كما تم الاتفاق مع تركيا على اقرار علاقات حسن الجوار ، وفتح المنصور السعدى السودان ، وعاش المغرب فى عهد المنصور فى رفاهية وطمأنينة

PDF Better Free

وبوفاة المنصور تضعضعت احوال البلاد اذ استولى على بعض المناطق رؤساء استبدوا بها وكثرت الثورات الداخلية والفتن ، وفى ابان ذلك استطاع الانجليز ان يستولوا على مدينـــة طنجة ، كما استطاع البرتغاليون أن يستولوا على مدينتى الجديدة والمهدية كما تيسر للاسبان الاستيلاء على مدينة سبته والعرائش وأصيلة ، وبذلك اختل امر البلاد اختلالا خطيرا فى اواخر القرن الســادس عشر الميلادى .

٦ ـ الدولة العلوية :

تنتمى عائلة العلويين ـ وهى العائلة المالكة فى المغرب الى اليوم ـ الى العرب الاشراف الذين استوطنوا الصحراء المغربية منذ القرن السابع الهجرى واشتهروا هناك وذاع صيتهم ، وبدات تتجمع حولهم قلوب سكان الصحارى وتلتقى عندهم كلمة العرب حينئذ .

وعند ما ضعفت الدولة السعدية تطلع المغرب الى زعامة تنتشله من عثرته وتجدد شبابه وحيويته ، وتعيد اليه أمجاده الســالفة ، وتخلصه من المستعمر الاوربى الذى نهش بعض اجزائه وتستشرف نفسه للاستيلاء على البعض الاخر ، لذلك بايع المغاربة فى مدينـة سجلماسه محمد بن الشريف الذى سارع الى الاستيلاء على درعه ، ثم تقدم الى الشمال حيث احتل مدينة فاس ولكن المنية عاجلته فبويع اخاه الرشيد الذى استطاع ان يخضع البلاد كلها لسيطرته باستثناء المدن الســاحلية التى كان يحتلها الانجليز والاسـبان والبرتغال ، وقد وقعت مهمـــة تحرير تلك المدن على عاتق المولى اسماعيل الذى استطاع أن يسترد المهدية والعرائش ، وان ينقذ طنجة ، وكاد أن يفتح سبتة ايضا ـ لولا الاحوال الداخلية التى لم تساعده على ذلك ـ فظلت تحت قبضة الاسبان حتى اليوم .

ولم يكد يمضى ربع قرن من الزمان حتى اصبح المغرب موحدا واتسعت الاطراف والممالك التى يسيطر عليها ، وامتدت رقعته الى

PDF Eraser Free

مجاهل الصحراء واخصب مناطق السودان ، حيث لم يسبق للمنصور السعدى نفسه أن وصل الى نزهة الحادى ، وتوحدت قيادة المغرب تحت حكم ملك واحد ، وانتهى عهد حكام الولايات التابعة رأسا الى حكومة المغرب العربية .

وقد اقام هذا الملك ستا وسبعين قلعة فى مختلف الانحاء تعزيزا لناحية الدفاع القومى عن البلاد حتى تتكسر نصال الغزاة على قلاعها المنيعة ، ولتكون درعا واقيا لوحدتها القومية .

وتوالى بعده ملوك علويون دبروا أمر البلاد فى حزم وحكمة وحسن ادارة لدفة الامور وتصريف شئون الرعية فدافعوا عنها ضد الأجانب ، ونشروا فيها الوية العلوم والمعارف والاداب والفنون واقاموا بين ربوعها العمران ونعمت البلاد ردحا من الزمن بالاستقرار السياسى والاجتماعى ، ودخلوا فى علاقات دبلوماسية مع معظم الدول الأوربية ، الى ان بدا احتكاكهم بالتدخل الاجنبى ابان القرن التاسع عشر الذى اتخذ صورة الحرب تارة والمكر والخديعة تارة اخرى ، الى ان بدا هؤلاء الملوك يعجزون عن مقاومة الاخطار الخارجية والداخلية ، بالرغم من الجهود الصادقة التى بذلوها فى سبيل انقاذ البلاد ، والحفاظ على كيانها ودعم وحدتها .

●

PDF Eraser Free

مؤامرات الاستعمار ضد المغرب

اذا كانت مطامع فرنسا الامبراطورية فى شمال افريقيا ترجع الى أوائل القرن التاسع عشر ، فان دولا كثيرة سبقتها كانت ترنو ببصرها نحو تحقيق هذه الغاية فى شمال افريقيا بصفة عامة والمغرب الاقصى بصفة خاصة ، وذلك بسبب موقعه الاستراتيجى فشماله يتحكم فى مدخل البحر الابيض المتوسط بمدن حصينة مثل طنجة وسبته ومليليه ، بينما يتوفر على سواحله الغربية على المحيط الاطلسى موانى هامة مثل القنيطرة والدار البيضاء وأجادير ، مما جعل الدول تتنافس على الحصول على مركز لها فى هذه البلاد وخاصة الدول البحرية ، وقد لعبت الدول الطامعة أدوارا متعددة لتحقيق هذه الغاية ، ولكن الشعب العربى فى المغرب كان يقاوم كل محاولة حفاظا على حريته ، فظل قرونا محتفظا باستقلاله وذاتيته ، فرأينا كيف خاض معارك الزلاقة والارك الشهيرتين ضد جيوش اسبانيا ، وطرد البرتغاليين الطامعين الذين احتلوا ساحل البريجه والدار البيضاء وساحل السوس ومدينة اجادير واوقع بجيش سباستيان ملك البرتغال هزيمة منكرة فى معركة وادى المخازن ، وأخيرا فى عهد الدولة العلوية استطاع الجيش المغربى أن يسترد الجديدة والمهدية من يد البرتغال ، والعرائش وأصيلا من يد الاسبان ، وأن ينقذ طنجه من يد الانجليز .

وجاء دور انطلاق القوات الاوروبية والزج بها فى مغامرات استعمارية عقب مؤتمرى فينا سنة ١٨١٥ واكس الاشبيلى سنة ١٨١٨ الذى تقرر فيهما اعادة تنظيم أوروبا وجلاء جيوش الاحتلال عن فرنسا ، ثم أفول نجم الدول العثمانية ، كل ذلك تمخض عن مسابقات حقيقية بين القوات الاوربية لاحتلال بقية الاقطار .

PDF Eraser Free

وبتوزيع افريقيا الوسطى أصبحت افريقيا الشمالية بدورها معرضة للخطر من جانب فرنسا ، فاحتلت فرنسا الجزائر سنة ١٨٣٠ ، وأعلنت الحماية على تونس سنة ١٨٨١ ، وكان عليها قبل أن تخطو أية خطوة نحو المغرب أن تعمل حسابها لمنافساتها فى حلبة الاستعمار ولا سيما ايطاليا وبريطانيا واسبانيا وألمانيا ، أما روسيا فكانت تئن - يومئذ - تحت المشاكل الداخليـة ، وأما الولايات المتحدة الامريكية فكانت لاتزال مخلصة لمبدأ مونرو الذى أعلنته سنة ١٨٢٣ والذى يقضى بعدم التدخل فى شئون أوربا .

وأدرك المغرب أن احتلال الجزائر كان بمثابة المسمار الاول فى نعش استقلاله ولذلك لم يقف المغاربة مكتوفى الايدى ، بل سارع الجيش العربى فى المغرب الى انقاذ مدينة تلمسان من الاحتلال الفرنسى ، كما ساندت الحكومة المغربية الامير عبد القادر الجزائرى بالمال والسلاح فى حربه الجريئة ضد الغزو الفرنسى ، مما أثار استياء فرنسا وخاصة بعد أن لجأ الامير عبد القادر الى المغرب ، فاغارت القوات الفرنسية على الحدود المغربية واقتحمت مدينة وجده ، ونشبت معارك طاحنة بين القوات الفرنسية والمغربية ، استخدم فيها الفرنسيون وسائل الغدر والخيانة ، فانتصروا فى معركة (ايسلى) سنة ١٨٤٤ ، وهاجمت سفن فرنسا الحربية مدينتى طنجة والصويره ، فاضطرت الحكومة المغربية تحت تأثير الهزيمة والفرنسيون تحت تأثير السياسة الدولية الى عقد الصلح ، وهو الصلح الذى بدأ به التدخل الاوربى الاقتصادى ، فأنشأوا المراكز التجارية فى المدن الساحلية ، التى أثرت على التجارة القومية واحدثت ازمة فى النقد المحلى .

وقد أغرى هذا التدخل الفرنسى فى شئون المغرب ، منافستها اسبانيا التى اثارت احتكاكا سنة ١٨٥٩ على حدود سبته التى يحتلها الاسبان منذ زمن بعيد ، وانتهى هذا الاحتكاك باعلان الحرب بين الدولتين والتى انتهت بهزيمة الجيش المغربى واحتلال مدينة

PDF Eraser Free
تطوان ، واخيرا عقد صلح بين الطرفين تعهد المغرب بمقتضاه أن يدفع للاسبان مبلغ ٢٠ مليون ريال مقابل اخلاء مدينة تطوان تحت تأثير التدخل الانجليزى — على أن تمد حدود سبتة قليلا .

واخيرا عملت فرنسا على احتلال المغرب لاتمام بناء ما تدعوه بامبراطوريتها فى شمال أفريقيا ، وخصوصا بعد أن تمكنت من فرض سيطرتها على تونس بعد الجزائر ، وكان عليها ان تثير الفتن والقلاقل والثورات داخل البلاد لتتخذ منها ذريعة للتدخل المسلح باعتباره تهديدا مباشرا لحدودها بالجزائر ، هذا من جهة ومن جهة اخرى كان عليها ان تصفى مشاكلها مع منافساتها فى الاستعمار ، وكان الجو صالحا للعمل بالنسبة لفرنسا فى مفتتح القرن العشرين ، فعقدت معاهدة مع ايطاليا سنة ١٩٠٠ عززت بمعاهدة أخرى فى ١٨ نوفمبر سنة ١٩٠٢ اتفقت الدولتان بمقتضاها على تبادل الحرية فى العمل فى المغرب وطرابلس ، ثم اتفاق فرنسا مع اسبانيا — بعد ان ضعفت الاخيرة اثر الهزيمة التى مُنيت بها فى كوبا — على ان يشتركا فى احتلال المغرب ، وقبلت اسبانيا التفاهم بسبب ضعفها، وقبلته فرنسا لانها كانت تعرف ان انجلترا لايمكن أن تسمح لها باحتلال شمال المغرب ، كما تنازلت انجلترا عن مقاومة فرنسا فى المغرب مقابل تنازلها عن مقاومتها فى مصر سنة ١٩٠٤ .

وعلى ذلك لم يبق سوى المانيا التى ثارت لانها رات ان هذه الاتفاقيات تعارض مصالحها التجارية الامر الذى دفع الامبراطور غليوم الثانى الى أن يتوجه الى طنجة فى ٢١ مارس سنة ١٩٠٥ ، ويعلن تأييده لاستقلال المغرب وتصميمه على حماية المصالح الالمانية، وصرح بأنه قادم ليزور سلطان المغرب سيد البلاد ، وطلب وضع المسألة المغربية على بساط البحث ، فوافقت فرنسا على عقد مؤتمر دولى عام لوضع حد نهائى للمشكلة ، وفى ٧ ابريل سنة ١٩٠٦ عقد مؤتمر الجزيرة الخضراء ، واشتركت فيه كل من المغرب والمانيا والنمسا وبلجيكا واسبانيا وامريكا وفرنسا وانجلترا وهولندا

PDF Eraser Free
والبرتغال والروسيا والسويد ، وأصدر المؤتمر عدة قرارات منها :ـ

أولا ـ الاعتراف بسيادة واستقلال السلطان .

ثانيا ـ المحافظة على كيان المملكة المغربية تحت حماية فرنسا.

ثالثا ـ الحرية التجارية للدول الموقعة على هذه القرارات .

وقد كشف مؤتمر الجزيرة الخضراء لالمانيا على الرغم من التأثير الذى كان لها على المؤتمر ، أنها أصبحت معزولة فى العائلة الدولية اذ لم يكن يؤيدها فى اقتراحاتها سوى النمسا والمجر ، ولذلك عقدت اتفاق ٨ فبراير سنة ١٩٠٩ اعترفت فيه لفرنسا بالمركز الممتاز فى المغرب بسبب وجودها فى الجزائر مقابل تنازل فرنسا لالمانيا عن بلاد الكونغو .

ووجدت فرنسا نفسها بعد ابرام الاتفاق الفرنسي الالمانى سنة ١٩١١ أنها قد تغلبت على مشاكلها مع منافساتها فى الاستعمار ، فاصطنعت الاستفزازات الى أن احدثت ثورة داخلية ، تدخلت بالاعتبار الذى كانت تعطيه لنفسها وهى أنها مسئولة عن الامن فى البلاد ، وعلى ذلك بدأ الاحتلال فى أواخر سنة ١٩١١ ، وزحفت الجيوش الفرنسية على مدينة فاس عاصمة البلاد ، كما نزلت الجيوش الاسبانية على الساحل الشمالى ، وثار الشعب المغربى على الاوربيين فى فاس ، فبعثت فرنسا الجنرال ليوتى لاخماد الثورة ، وحدثت بينه وبين الشعب معارك عدة ، وفى ٣٠ مارس سنة ١٩١٢ وقعت معاهدة الحماية بين المغرب وفرنسا ، والتى تنص على ما يلى :ـ

أولا ـ أن تلتزم فرنسا بحماية شخص السلطان وعرشه هو وأسلافه من بعده .

PDF Eraser Free

ثانيا ـ ادخال الاصلاحات الادارية والقضائية والمالية والعسكرية التى تتفق وحاجات البلاد .

ثالثا ـ تكليف السلك السياسى والقنصلى الفرنسى بتمثيل المغرب فى الخارج .

رابعا ـ يسمح السلطان بان تحتل القوات العسكرية الفرنسية الاراضى المغربية التى ترى حكومة فرنسا انها ضرورية لتأمين المعاملات التجارية فى البلاد ، وان تمارس كل الاعمال البوليسية فى المياه والاراضى المغربية .

خامسا ـ أن يمتنع السلطان عن عقد اى اتفاق ذى صبغة دولية أو عقد أى قرض أو منح أى امتياز بدون موافقة فرنسا .

سادسا ـ أن يصدر السلطان القوانين التى تقترحها فرنسا، وان يمثل فرنسا لدى السلطان مندوب مقيم عام للاشراف على تنفيذ المعاهدة ، ورعاية شئون الاجانب فى المغرب الاقصى .

هذا فيما يخص الجزء الجنوبى الاكبر من هذه البلاد ، وهو الجزء الذى وضع تحت الحماية الفرنسية بمقتضى هذه المعاهدة ، اما الجزء الشمالى الذى اشترطت انجلترا أن تحتله اسبانيا فى اتفاقها مع فرنسا ، فقد بدأت الفرق الاسبانية تحتله كذلك ، ولكن فرنسا عادت وغيرت الحدود التى اتفقت مع اسبانيا عليها فى اوائل هذا القرن كما أشرنا ، وجعلت تلك المنطقة أصغر باعتبار أن فرنسا هى التى خاضت المشاكل وتحملت المتاعب والتضحيات فى سبيل نيل الغنيمة ، ولذلك عدلت الحدود بحيث أخرجت منها مدينتى فاس وتازه ، وغضبت اسبانيا لهذه الوضعية ، وبدأت تنظر الى فرنسا على أنها قد اعتدت عليها ، بل ذهبت الى القيام ببعض التصرفات ضدها ، وهو موقف لابد أن نتذكره لنفهم التصرفات الاسبانية فى الحرب الاخيرة بالمغرب ، ولكنها أخيرا وجدت نفسها

PDF Eraser Free

مرغمة على الاتفاق مع فرنســـا ، وبدأت المحادثات بين الطرفين وأسفرت عن معاهدة ٢٧ نوفمبر سنة ١٩١٢ ، وهى تقضى بأن تظل المنطقة تحت سيادة السلطان المدنيـــة والدينية ، ويكون من حق اسبانيا أن تحتلها عسكريا وتقوم باصـــلاحها كما تقوم بتمثيلها فى الخارج على نحو ما تقوم به فرنسا بالنسبة للمنطقة الجنوبية ، وتدار المنطقة تحت اشراف خليفة يمثل السلطان على أن يكون من حـــق الحكومة الاسبانية ان تقدم الى جلالته مرشحين يختار أحـــدهما ، وتحت رقابة مندوب سام أسبانى ، ولا يكون من حق جلالة السلطان خلع هذا الخليفة الا بعد الاتفاق مع حكومة اسبانيا .

ولم يقتصر الامر على الفصل بين هاتين المنطقتين فحسب ، بل تعدى ذلك الى فصل مدينة طنجه عنهما لتخضع للنظـام الدولى ، كما نص ذلك فى الفصل الاول من معاهدة ٣٠ مارس سنة ١٩١٢ ، وذلك لموقعها الجغرافى فى مواجهة جبل طارق ، وتحت تأثير السياسة الانجليزية التى كانت توحى بان تظل المدينة على الحياد او ان تكون انجليزية ، ولكن الدول لم تستطع ان تصل الى اتفاق فى موضـــوع طنجه بـــبب المطامع الفرنسية والاسبانية فيها ، وعنـــدما انتهت الحرب العظمى ارادت فرنسا ان تضمها الى منطقة نفوذها ، فاحتجت اسبانيا بان المدينة واقعة فى قلب منطقتها ، كمـا عارضت انجلترا هذا الوضع وابلغت فرنسا بانها لن تعترف بالحماية الفرنـــسية على المغرب الا اذا كانت متأكدة من ان طنجه ستكون مدينة دولية ، وعلى ذلك عقد مؤتمر لندن ســـنة ١٩٢٣ لتقرير نظام المدينة ، وحاولت اسبانيا وفرنسا الاحتفاظ بالمركز الممتاز فيها دون جدوى ، واخيرا وصل المؤتمر الى الاتفاق على هذا النظام ، وانضمت الدول الموقعة على عقد الجزيرة اليه عدا الولايات المتحدة التى رات انها لم تستفد شيئا من النظام الجديد ، اما ايطاليا فقد انضـمت اليه بعد ذلك بعد ان منحت حقوقا مساوية للحقوق البريطانية سنة ١٩٢٨ .

وعلى ذلك اكتملت فصول مسرحيـــة الدول الاستعمارية فى فرض الحماية على المغرب الاقصى وتقسيمه الى منـــاطق ثلاث ، بتفتيت الوحدة المغربية .

PDF Eraser Free

النضال فى سبيل الاستقلال

فرض الاستعمار الاوربى الحماية على المغرب ، وتقسيمه بين فرنسا واسبانيا ، واقامة نظام دولى فى مدينة طنجه لصالح الاستعمار والاقليات ، وخيل للفرنسيين أن الامر قد استتب بوضعهم الجيش المغربى تحت اشراف ضباطهم ، وهو جيش ذو تاريخ مجيد طويل ، فلم يقبل هذا الجيش العربى هذا الوضع الجديد ، فسرت بين افراده انتفاضة التخلص من المستعمر ، ووضعت الخطة بانقضاض الجنود على ضباطهم الفرنسيين — فى الليلة الفاصلة بين ١٧ ، ١٨ ابريل سنة ١٩١٢ — وقتلوهم جميعا ، وكانوا ثمانية وستين ضابطا يحملون أعلى الرتب فى الجيش الفرنسى ، ثم خرج الجيش المغربى من المعسكر واستولى على مدينة فاس ، وانضمت اليه الجماهير المتحمسة حتى بلغ عدد رجال القبائل الذين زحفوا الى فاس عشرين الف رجل ، وانطلقت الثورة من عقالها ، وافلت الزمام من أيدى المحتلين تحت زحف الثوار المقدس ، واهتزت الحكومة الفرنسية لهذه الانطلاقة ، وانتهى بها الامر الى تعيين الجنرال ليوتى مقيما عاما ، ليعالج الامر بحكمته ، وهو رجل يشبه فى سياسته اللورد كرومر فى مصر .

على ان تعيين ليوتى كان سببا فى اشتداد لهيب الثورة فى المغرب ، فلم يكد يصل الى العاصمة حتى قامت القبائل الثائرة بمحاصرتها ، واستعدت الفرقة الفرنسية لملاقاتها ، ولكنها انهزمت مرة بعد أخرى ، وبدا كأن الخطة الفرنسية قد اخفقت ، واستعد ليوتى لحرق أوراقه الخاصة استعدادا للفرار ، ثم تدخل عامل الحظ ، فاستطاعت فرقة المدفعية الفرنسية — فى محاولة يائسة — انقاذ الموقف وفك الحصار عن المدينة .

PDF Eraser Free
وانتشرت هذه الروح فى جميع أنحاء البلاد ، فنهض الشيخ ماء العينين واستطاع أن يكتسح مناطق الجنوب ويحتل مدينة مراكش فى ٨ اغسطس سنة ١٩١٢ ، وبدأ ينظم الزحف على منطقة الشاوية ، واحتدمت المعارك بين الجيشين مدة من الزمن ، فلما انهزم الجيش فى مراكش انسحب الى الجنوب ، وقد استمرت مقاومة الجنوب الى سنة ١٩٣٥ على حين ظلت المقاومة العسكرية فى منطقة تافيلالت أكثر من عشرين عاما ، كما شبت كثير من المعارك فى مناطق مختلفة فى قلب المغرب بين جبال الاطلس ، فكان على الجيش الفرنسي أن يخوض قتالا مريرا ، كلما اراد ان يستولى على احدى هذه المناطق .

وبينما كانت هذه المعارك ناشبة فى منطقة الحماية الفرنسية ، كانت هناك معارك أخرى حامية الوطيس فى منطقة الشمال التى بدأت اسبانيا تشملها بنفوذها ، فأبى الريفيون قبولهم والتخلى عن بلادهم للمستعمرين فظلوا يقاتلون الاسبان بقيادة الامير عبد الكريم زهاء خمس سنوات كاملة ، وكان النصر حليفهم فى أكثر المعارك التى دارت بينهم وبين الاسبان ، وبدت خاتمة الاستعمار الاسبانى قريبة جدا ، حينئذ أحست فرنسا بما يمكن ان يؤول اليه أمرها فى بلاد المغرب لو اكتمل النصر للثائرين على اسبانيا ، فتناست كل ماكان بينهما وبين اسبانيا من أسباب الخصام ، وأمدتها بالمساعدات المادية والعسكرية ، حتى استطاعت ان تقضى على كفاح بطل الريف ، فساقته فرنسا اسيرا الى جزيرة رينيون بالمحيط الهندى ، حيث مكث عشرين عاما ؛ ثم اتيحت له الفرصة ليفلت من الاسر ، فلجأ الى مصر ، حيث يعيش حتى اليوم موضع التكريم والحفاوة .

وهكذا عاش المستعمر فى صراع مستمر ، وتمثل الصراع فى الاحتكاك الدائم بين السلطان والمقيم العام الفرنسى ، اذ تولى عرش المغرب فى ظل الحماية ثلاثة ملوك : أولهم السلطان عبد الحفيظ ،

PDF Eraser Free

الذى ظل يقاوم السياسة الفرنسية حتى عجز عن كبح جماحها ، فتنازل عن العرش ، وثانيهم السلطان يوسف ـ شقيق السلطان عبد الحفيظ ـ الذى ظل يباشر سلطاته من سنة ١٩١٣ حتى سنة ١٩٢٧ ، وقد غضب فى أخريات أيامه على المقيم الفرنسى بسبب تصرفاته الاستعمارية ، وطلب من الحكومة الفرنسية عزله ، فارجىء ستة أشهر ، توفى السلطان خلالها ، وقد أراد المقيم العام زيارته فى مرضه ، ولكنه رفض مقابلته وأصر على الرفض .

●

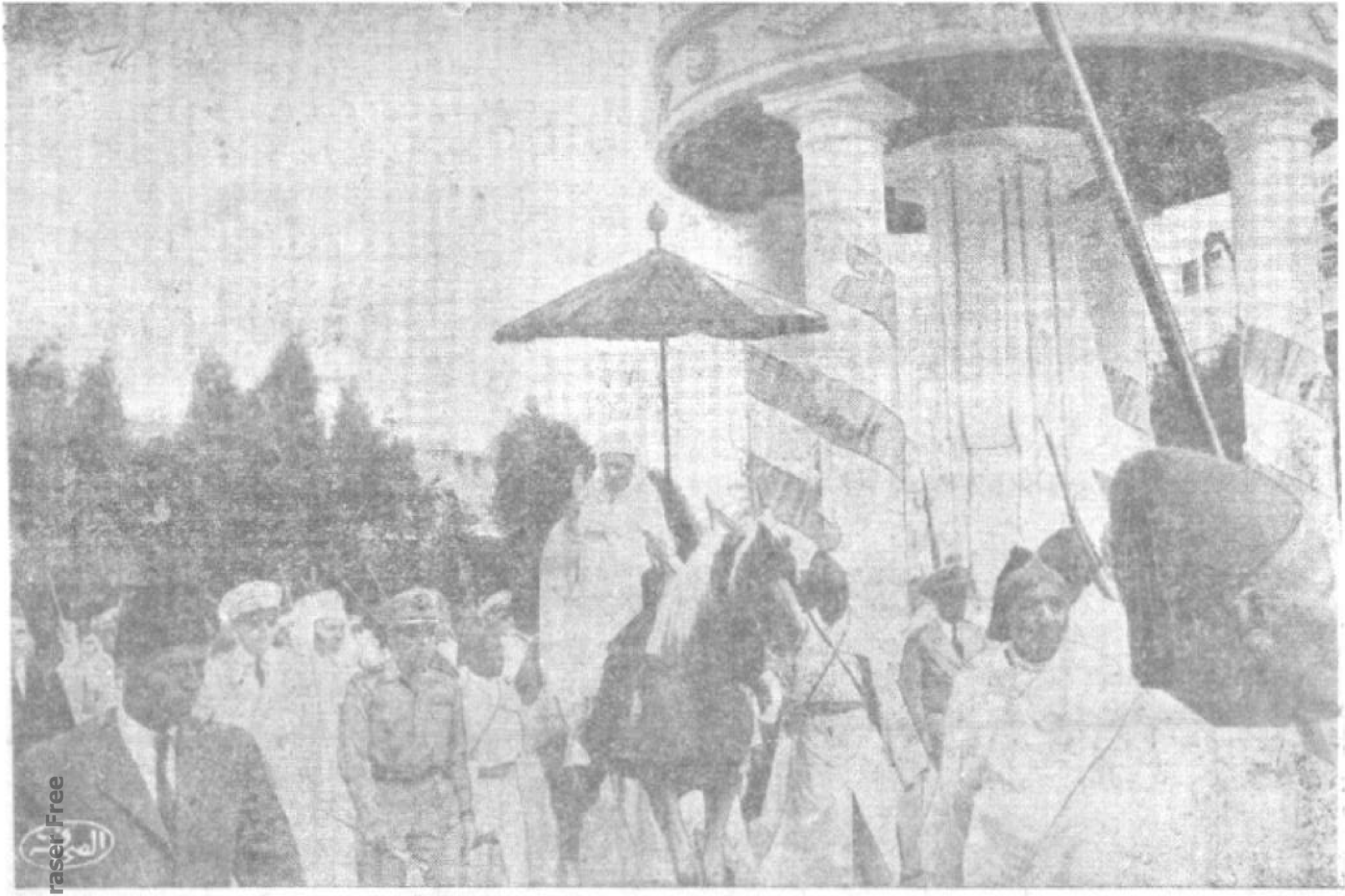

جلالة الملك الامام أثناء زيارته المظفرة لمدينـــة طنجة
يخترق الطرق المزدانة نحو المسجد الاعظم لتأدية صلاة الجمعـــة

PDF Eraser Free

PDF Eraser Free

كتب للشعب المغربي أن ينال حقه في الحرية بتولي محمد الخامس عرش بلاده خلفاً لابيه يوم ١٨ نوفمبر سنة ١٩٢٧ ، وكان شابا لم يتجاوز السابعة عشرة ، فقاد الكفاح ، وأبى عليه قلبه الكبير — وضميره الحي .. أن يستكين الى حياة القصور وترف العرش .. بينما تسحق المؤامرة الاستعمارية شعب المغرب ، فهو الذي عصم بلاده من الوقوع في قبضة النازية الفاشمة رغم ضغط حكومة فيشي .. والعالم كله يعرف دوره الفعال بمساهمته في انقاذ الديمقراطية ابان محنتها ، فهو الذي كشف وقاوم محاولات الجنرال « نوجيس » والجنرال « جوان » .

وكان اول شيء فعله الملك محمد الخامس عندما اجتمع بروزفلت في الدار البيضاء ان أكد عزم شعبه على نيل استقلاله مهما بلغت جسامة التضحيات وأنه هو ذاته ـ الملك ـ سيقود كفاح شعبه ، ومرت الايام وجاءتنا من المغرب صيحة .. واعية .. ناضجة ان المغرب — ووراءه كل عربي في الوطن العربي الكبير — يخوض معركته ضد وحشية فرنسا وعمليات النهب والابادة التى تقوم بها هناك ، وهكذا سار الملك محمد الخامس منذ تولى عرش المغرب في دفاع بطولي ، فقاد حركة التحرير ، فكان سندا قويا للوطنيين في أحلك الظروف ، وتحمل من أجلهم كل محنة ومكر من المستعمر .

وقد بدأ الكفاح المنظم عندما ولدت **كتلة العمل الوطني** ، ففي اكتوبر سنة ١٩٣٤ الف عشرة من الوطنيين المغاربة هذه الكتلة ، ونشروا برامجهم التى تعالج الاصلاحات الداخلية أكثر مما تعالج المشكلة السياسية ، وتتلخص فيما يلي :

١ — تطبيق دقيق لمعاهدة سنة ١٩١٢ « معاهدة الحماية » والغاء كل حكم مباشر .

PDF Eraser Free

٢ ــ الوحدة الادارية والقضائية فى المغرب كله .

٣ ــ مشاركة المغرب فى تولى شئون الحكم .

٤ ــ انشاء مجالس بلدية ومحلية وغرف تجارية ومجلس وطنى يتألف من اعضاء مغاربة .

وفى أول نوفمبر سنة ١٩٣٦ طالبت كتلة العمل الوطنى ، بحرية الصحافة ، فكان رد السلطات الفرنسية على هذا الطلب ، اعتقال الوطنيين وقامت مظاهرات كبيرة فى جميع مدن المغرب ، فاضطرت السلطات الفرنسية الى اطلاق سراحهم !

وفى ١٨ مارس سنة ١٩٣٧ أصدرت السلطات الاستعمارية قرارا بحل كتلة العمل الوطنى ، فقام اعضاؤها فى أبريل سنة ١٩٣٧ بتأسيس ((**الحزب الوطنى**)) لتحقيق مطالب الشعب المغربى ، وشهد عام ١٩٣٧ احدى الوثبات الشعبية الهامة فى المغرب ، وذلك بمناسبة توزيع المياه باقليم مكناس بصورة تحابى الملاك الزراعيين الفرنسيين ، وقد امتدت هذه الحركة الى مدن فاس والدار البيضاء وميناء القنيطرة ، مما ازعج السلطات الفرنسية وجعلها تقبض على مسيرى هذا الحزب وتقرر تعطيل الصحف العربية بالمغرب ، وقد اصدر المقيم العام الفرنسى أمرا باعتقال السادة علال الفاسى ومحمد اليزيدى وعمر بن عبد الجليل واحمد مكوار ، وفى يوم ٣ من نوفمبر سنة ١٩٣٧ نقل علال الفاسى الى الجابون فى افريقيا الاستوائية حيث بقى منفيا تسعة أعوام ، وأقدمت السلطات الفرنسية على حل الحزب الوطنى .

وعلى ذلك تأسس **حزب الاستقلال** من نخبة من ابناء المغرب لتحقيق امانى البلاد فى الحرية والاستقلال ، وقد اندمج فيه **حزب الاصلاح** الذى كان يعمل فى المنطقة الاسبانية والذى كان برياسة السيد عبد الخالق الطريسى سفير المغرب فى القاهرة وقد بدأ الحزب حياته

PDF Eraser Free
الجديدة بتقديم مذكرة الى جلالة ملك المغرب وممثلى فرنسا ودول الحلفاء جاء فيها :

« الحماية نظام فرض بالقـــوة على الامة المغربية فى ظروف استثنائية كما تشهد بذلك المقاومة المسلحة التى قابل بها المغرب الاحتلال العسكرى والتى استمرت من سنة ١٩٠٧ الى ١٩٣٦ ، وقد وقع عمليا خرق هذه المعاهدة فى نصها وروحها من طـــرف الذين التزموا باحترامها ، وبذلك لم يصبح للسيادة المغربية اى وجود ، وقد طبقت الحماية بكيفية تضمن مصالح الجالية الاوروبية وتؤخر وتعرقل تقدم العنصر المغربى ، وان تعرقل ايضا مبدأ حقوق الشعوب فى حكم نفسها بنفسها الذى نص عليه فى مختلف تصريحات الدول الغربية ولا سيما ميثاق الاطلنطى ، واخيرا مشاركة الجنود المغربية فى جميع جبهات القتال بالجبهة المغربية كل ذلك يخول المغرب الحق فى أن يضمن لنفسه مستقبلا احسن » .

ولما ثبت للفرنسيين ان الملك محمد الخامس يؤيد هذه المذكرة لجأ الاستعمار الى وسيلة أخرى ، ففى أواخر يناير سنة ١٩٤٤عمد الاستعمار الى استثارة الجماهير فى الرباط ، ليجد مبررا يعتقل به مقدمى هذه العريضة ، وقد تم للاستعمار ما اراد الا أن حوادث الرباط أشعلت ثورة شعبية فى جميع المدن المغربية وخاصـــة فى مدينة فاس التى لم تهدأ ثورتها الى يوم ١٠ فبراير سنة ١٩٤٤ ، واعتقلت السلطات الفرنسية السيد / احمد بلافريج الامين العام لحزب الاستقلال ، فنظم السيد / المهدى بن بركه مظاهرة فى الرباط فاعتقلته الادارة الفرنسية ايضا وزج به فى السجن لمدة سنتين .

ولكن كل هذه الاجراءات التعسفية لم تفت فى عضـــد حزب الاستقلال الذى يسانده الملك محمد الخامس ، متحديا قوة المستعمر ممتنعا عن توقيع اية عقوبة باسمه ضد أعضائه ، بل ذهب الملك فى تحديه للاستعمار بزيارته الرسمية لمدينة طنجة فى ٩ ابريل سنة ١٩٤٧ .

PDF Eraser Free

ولما شعرت السلطات الفرنسية بأن رحلة كهذه الى مدينةطنجة من شأنها ان تبرز وحدة المغرب بالرغم من الحدود المصطنعة التى احدثتها كل من فرنسا واسبانيا ، عولت على عرقلتها باستغلال حادث بسيط وقع فى أحد أحياء الدار البيضاء بين جنـــــود السنغال والمواطنين المغاربة ، وأقامت مجزرة ، ذهب ضحيتها الوف المواطنين ولكن الملك رغم ذلك سافر الى طنجة وأكد ان المغرب جزء لايتجزأ من العالم العربى ، وانه لا بد أن ينتمى للاسرة العربية ضمن جامعة الدول العربية ، والقى خطابا سياسيا طالب فيه بحق الشـــعب المغربى فى الحرية والسيادة وهنا ادركت فرنسا ان الملك رفع راية الكفاح ، فى مقدمة الشعب ضد سلطات الاحتلال .

وسار الملك محمد الخامس فى الطريق الوعر ، عندما لاحظ أن الوطنيين داخل المغرب قد أبعدوا عن الحياة السياسية ، .فراى أن يقوم بنفسه بمحاولة لدى الحكومة الفرنسية من أجل تعديل معاهدة الحماية ، فسافر الى باريس فى اكتوبر سنة ١٩٥٠ وقدم مذكرة بهذا المعنى ، ولكن الحكومة الفرنسية لم تعر مطلبه اهتماما ، وبدأت مؤامرات المقيم العام ضـــد الملك محمد الخامس ، فأثار عليـــه الباشوات الاقطاعيون الذين كانت تعتمد عليهم فرنسا دائما فى المغرب وخاصة الجلاوى « باشا اقليم مراكش » .

وفى ٢٥ فبراير سنة ١٩٥١ ، قام الجنرال جوان بالمحاولة الاولى لخلع السلطان ، فقد دخل عليه بعض ضباط الاقامة وهددوه بالخلع وتنصيب محمد بن عرفه مكانه ، ان لم يصدر تصريحا يستنكر فيه اعمال الوطنيين ، وكان هؤلاء قد بدءوا يحثون على ثورة شعبية على أثر فشل محاولة السلطان ، فرفض الملك اعلان التصريح كما أرادوا حتى لا يستغل ضد الوطنيين ، الا أنه بالرغم عن ذلك قامت السلطات الفرنسية بحركة اعتقالات واسعة شملت جميع الوطنيين ، وهنا ثار الشعب ضد هذه الاجراءات التعسفية ، ووقف خلف مليكه ضـــد الاستعمار الفرنسى الذى اضطر فى النهاية الى التراجع عن قرار خلع السلطان .

PDF Eraser Free

ولكن الاقامة العامة لم تتراجع عن مؤامراتها ، وقد شجعها على ذلك ان قضية المغرب التى عرضتها الدول العربية على الامم المتحدة فى نوفمبر سنة ١٩٥١ لم تؤيدها سوى ٢٣ دولة من بين ٢٨ أخرى وافقت على وجهة نظر فرنسا من ان الهيئة غير مختصة بالنظر فى قضية المغرب ، وحتى الولايات المتحدة التى كانت تعطف على هذه البلاد ، لما لها من مصالح اقتصادية ايدت فرنسا لان الحكومة الفرنسية أوهمتها بان القواعد الامريكية التى سمحت باقامتها فى المغرب ستكون مهددة بالزوال اذا نال المغرب استقلاله .

وكان رد الفعل فى الدوائر المغربية ، اتفاق جميع الاحزاب على عدم الدخول فى اية مفاوضات مع فرنسا الا بعد اعلانها بقبول مبدأ الاستقلال التام وعدم تمسكها بالحماية ، واصدرت الاحزاب مجتمعة تصريحا مشتركا فى ١٢ ابريل سنة ١٩٥١ ؛ ولكن العمل الايجابى الذى كان لابد منه لتأييد هذا الرأى ، لم يتسن لهذه الاحزاب ، الا بعد ان خلقت فرنسا الظروف لانفجار الثورة فى المغرب وذلك حين قررت خلع السلطان فى أغسطس سنة ١٩٥٣ .

ويبدو ان نجاح فرنسا فى الميدان الدولى قد شجعها على تشديد قبضتها على المغرب وذلك بمعارضة جميع الاصلاحات التى من شأنها ان تمكن لطبقة الشباب المثقف من تولى اعمال الدولة ، وقامت حكومة « جوزيف لانييل » الرجعية بسن بعض القوانين التى تقوى سلطات الاقامة العامة وعرضتها على السلطان لتوقيعها ، وكانت تعلم مقدما برفضه لها ، مما يتيح لها تنفيذ خطتها بخلعه ونفيه الى جزيرة مدغشقر .

وبخلع السلطان اصبح رمزا للحركة القومية فى المغرب اذ تحمل فى ثبات الم النفى ، متشبثا بموقفه الوطنى الرائع ، وهب شعب المغرب فأحال وجود فرنسا فى ارضه الى جحيم ، وعرف الشعب العربى فى المغرب كيف يدافع عن الكرامة والسيادة ، فالتف حول

PDF Eraser Free

الاميرة آمنة التى ولدت بالمنفى وهى بجـــوار والدها

ملكه المنفى الذى جعله رمزا لاماله ومطامحه ، وانبثقت الشرارة الاولى التى اعقبتها نار تأججت فى صفوف الشعب ، فأحرقت العدو فى كل مكان ، فانتصرت بذلك القومية على قوى البغى والشر والعدوان ، وسلمت فرنسا بحقوق المغرب فى الحياة الحرة الكريمة ، واعلنت فى ٢ من مارس سنة ١٩٥٦ انتهاء وضع الحماية وتمتع المغرب بسيادته وبحقه فى تكوين جيش قومى ودبلوماسية مستقلة ، وعاد الملك محمد الخامس من المنفى الى بلاده متوجا بالاستقلال .

* * *

PDF Eraser Free

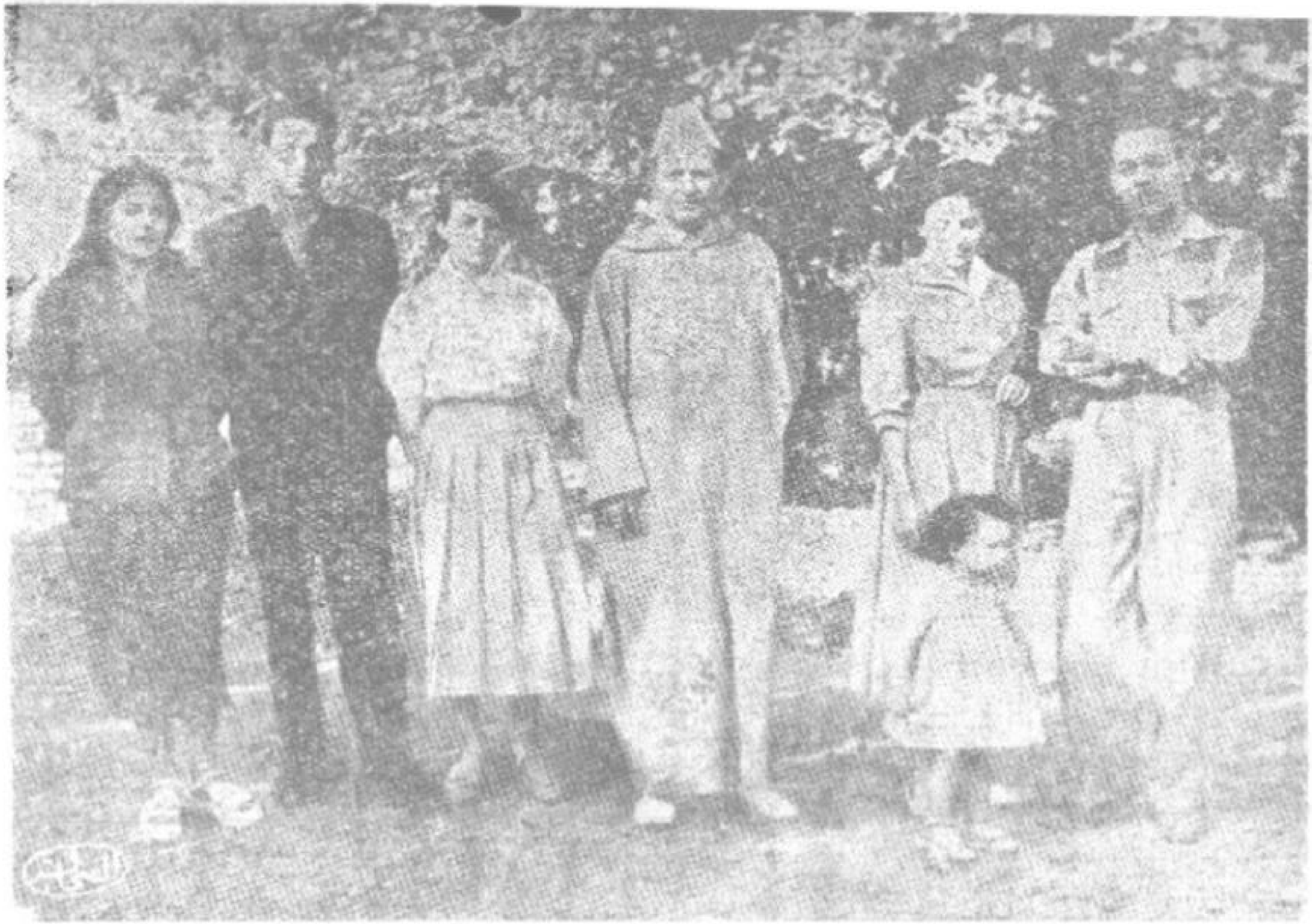

من صور المنفى :
جلالة الملك وبجانبه سمو الامراء والاميرات الكرام

PDF Eraser Free

PDF Eraser Free

الفصل السادس

المغرب المستقل

نعم : لقد عاد الملك محمد الخامس متوجا بالاستقلال ـ عاد الى شعبه الوفى الامين ، الذى قدر كفاحه ، وقدر تضحياته ، ولذلك كان أول ما خاطب به الشعب المغربى بعد العودة :

أيها الشعب العزيز

حمدا لله على أن جمع شملنا وأذهب حزننا ولم يضع جهودنا .

أيها الشعب الوفى

مهما تمسكتم بالعروة الوثقى ما كان شيء ليضركم كيفما كانشره اذ لا شر يدوم فى الحياة الدنيا .

أيها الشعب العزيز

وعدت بالاخلاص وأفيت أحسن الوفاء ، وكنت من الصابرين فكان لك ما وعد الله أنما يوفى الصابرون أجرهم بغير حساب .

أيها الشعب العزيز

قد أجملت الوفاء كما أخلصت ، وأديت الواجب أحسن اداء كما أديت ، وها أنا ذا بينكم كما تعهدوننا ، حب البلاد رائدنا ، وخلمتها غايتنا . الحمد لله الذى أذهب الحزن ان ربنا لغفور شكور .

مع الجامعة العربية :

انضم المغرب الى الجامعـــــة العربية انضماما رسميا فى اكتوبر سنة ١٩٥٨ ، أما انضمامه الروحى فقد بدأ منذ ولادتها التى جاءت فى وقت كان كل قطر من أقطاره يعانى « محنة محلية » الى جانب المحنة المشتركة محنة فلسطين ، فلم ينس العرب التحية التىوجهها الملك محمد الخامس من طنجة للجامعة العربية متحديافى ذلكجبروت الاستعمار وقواته ، كما لم ينس عرب المغرب التأييد الذى يلقونه من الجامعة العربية أيام نضاله ضد المستعمر ، وقد جاء فى خطاب الملك محمد الخامس فىمدينة طنجة يوم ١٠ ابريل سنة ١٩٤٧ .

« .. الا ان البارى جل علاه حبانا بالهام الرشاد لنا ولانا امر هذه البلاد ، فسعينا جهد المستطاع فى تلافى الاحوال ، مرشدين الى سر النجاح فى الحال والمآل ، مهتدين بتعاليم ديننا الحنيف ، الذى

PDF Eraser Free
الف بين قلوب المسلمين ، ووفق الامة العربية الى التعاضد والتكاتف والتعاون ، حتى وضعت أسس تلك الجامعة الرشيدة ، التى متنت الملاقات بين العرب اينما كانوا ، ومكنت ملوكهم ورؤساءهم فى الشرق وفى الغرب من توحيد خطتهم وتوجيه سيرهم نحو الكرامة العربية)).

((لقد نشر العرب فى الارض رحمة وعدلا وشملوها بالنعمة والفضل ومحوا منها ضلالا وجهلا ، عاملوا بالاحسان الجميل والتسامح الجزيل ، والمساواة والعمل والحلم والفضل ... وبهذه العوامل الرشيدة والمناهج الحميدة استطاعت هذه الامة العربية أن تعيش مثالا من المثل العليا الانسانية ، وزهرة من زهور الحضارة الانسانية)) .

((... لقد اخذت الشعوب العربية تتخلص من اثار التدهور الذى أصيبت به فى العصور المتأخرة .. وشعرت بما جرت عليها الفرقة والأختلاف من ويلات ..))

وفى سبتمبر سنة ١٩٥٩ عقدت الجامعة العربية دورتها الثانية والثلاثين فى الدار البيضاء ، وعم الفرح أرجاء المغرب ، وقد كتبت الصحافة تقول :

((ان اجتماع العرب اليوم فى الدار البيضاء ليعلن بالشواهد والادلة أن الزمان أتم دورته الأولى وبدأ الثانية وان التاريخ قد شرع يعيد نفسه فى أزهى حلله .))

ان اجتماع العرب اليوم فى المغرب ليعيد الى الاذهان وقفة عقبة بن نافع على شاطىء المحيط الاطلسى ، غير بعيد عن الدار البيضاء ، ليعلن مع من حوله وفيهم جحافل المغرب ، انه لو بقى امامهم شبر من ارض لما وقفوا حتى ينقلوا نور الله اليه ، هذا النور هو الذى أزعج أصحاب تلك العاصفة التى اثيرت حول خطاب محمد الخامس فى طنجة .

لقد انتهى الاستعمار بالنسبة لنا معشر العرب ، انتهى حتى بالنسبة للجزائر التى ما زالت فى نضال وكفاح استمر سنوات ولكنه لن يطول شهورا ، ولكن العرب يريدون لنور الله أن يسطع على الدنيا كلها ، ولعدالته أن تعم البشر كلهم .

والمغاربة اذ يحيون هذه الدورة الجديدة التى يبدؤها الزمان على شاطئهم الاطلسى ، وفى عهد الملك محمد الخامس ، واذ يرحبون اليوم برسل عرب المشرق كما رحبوا بأجدادهم منذ ثلاثة عشر قرنا ، واذ يجددون العهد على نشر نور الله وعدالته لا يعتبرون هذه الدورة التى

PDF Eraser Free

تعقدها الجامعة العربية تحت سمائهم الا استمرارا لرجم لم ينقطع وتآزر لم تنفصم عراه .

مع ميثاق الامم المتحدة :

بعد ان سجل المغرب سلسلة من الانتصارات الوطنية ، بعد ان ناضل نضاله البطولي ، في معركة الحرية .. ضد الاستعمار .. أصبح دولة مستقلة ذات سيادة ، يؤمن بقوميته العربية وبميثاق الامم المتحدة وعدم الانحياز .. وفي ذلك يقول جلالة الملك محمد الخامس :

« يجب على الدول الصغرى الا تنحاز الى اي جانب من الخلافات التي تفرق بين الدول الكبرى حتى لا تقع ضحية للمنافسات الدولية وأكد أن سياسة المغرب تقوم على مبدأين رئيسيين هما الاحتفاظ بالعلاقات الودية مع جميع الدول بغض النظر عن مذاهبها او نظمها السياسية وتعزيز العلاقات الاقتصادية والثقافية مع هذه الدول ».

وفي اليوم التاسع من شهر ديسمبر سنة ١٩٥٧ ، القى الملك محمد الخامس خطابا تاريخيا في هيئة الامم المتحدة جاء فيه :

« اننا نحمل الى جميع الامم التي تمثلونها في هذه الجمعية الموقرة تحيات ودية من شعب حظي أخيرا بالانضمام الى حظيرتكم ، وان هذه الوفادة التي قطعنا على أنفسنا منذ عهد بعيد القيام بها لاتهدف الا الى تجديد الاعراب عن تمسك بلادنا بمنظمة الامم والمبادىء التي ينادي بها ميثاقكم » .

« لقد كان شعبنا يعقد جميع آماله منذ نشوء جمعيتكم بكل كلمة سارة أو توصية أو قرار من الامم المتحدة تصدره بشأن مصيره ، وهاهو اليوم سعيد بمساهمته في أعمالكم وبما يتاح له الان من الاخذ بنصيب في تشييد عالم أفضل وأسعد » .

« والتخريب في العصر الحاضر معناه القضاء المبرم على الوان من الحياة تواضعت عليها الاجيال وتحطيم قيم ومبادىء قامت على دعائمها حضارة بذلت في سبيلها جهود واستوعبتها عدة قرون،وقد كان الذعر والخوف حليفين لسكان المعمورة يوم كانوا يعيشون تحت رحمة الطبيعة القاسية وما زال الخوف والذعر جاثمين على قلب البشرية في هذا القرن العشرين بسبب انصراف الناس الى التسلح وتسابقهم في هذا الميدان تسابقا يهدد البشرية بخطر لا يبقى ولا يذر»

« وطبيعي أن يعتز الانسان بما وصل اليه من رقي علمي ، ولاشك أن الفوائد التي يمكن أن يجنيها من هذا الرقي ستكون أعظم فائدة اذا سخرت الجهود والاموال في وجوه السلم وتحسين حالة الانسانية

وتعميم الرفاهيـة والازدهار ، وصرفت على وجـوه التخريب والدمار)) .

وأملنا ان يعم السلم سائر البشر وان يشعر جميع سكان المعمورة على السواء بالطمأنينة والامن .

((بيد ان مما يؤسف له ان هناك اقطارا لا يسود فيها السلم والامن ويؤلمنا المًا شديدًا ان تجرى فى ارض جارتنا الجزائر الشقيقة معارك يتسع نطاقها يوما بعد يوم ، ما أشـد رغبتنا فى ان تباشر مفاوضات بين جميع من يهمهم الامر لتسوية النزاع القائم تسـوية تتفق وميثاق الامم المتحدة الذى يعترف للشعوب بحق مصيرها ، وليس من العسير على العزائم الصالحة ان تتضافر جهودها مصطنعه فى ذلك الحكمة وحسن الادراك لحل هذا المشكل الاليم ولوضع حد لاراقة الدماء)) .

ان املنا لوطيد فى أن تصبح منظمتكم ملتقى لجميع الشـعوب ومجالا لاتصال بعضه ببعض وموئلا للتشاور والحوار ، وان رجائنا الاكيد أن يكلل النجاح ضروب نشاطها فى سائر الميادين وفى جميع المناسبات حتى يسود السلم وتعم الحرية وتنتشر العدالة .

مع شعوب افريقيا :

شارك المغرب فى جميع المؤتمرات الافريقية ، تلك المؤتمرات التى شاركت فيها الدول الافريقية المستقلة ، والتى ابدت رغبة شديدة فى تحرير قارة افريقيا والسير بها نحو الازدهار والتقدم ، وقـد اهتمت معظم هذه المؤتمرات بالحالة الراهنة فى الجزائر وبمشاكل الدول الافريقية التى لا زالت تواصل النضال من أجل الاستقلال والتحرر .

زيارة الامير الحسن للجمهورية العربية :

فى التاسع من شهر يولية سنة ١٩٥٧ ، أسند الملك محمـد الخامس ولاية العهد الى الامير الحسن الى جانبه رياسته للقـوات المسلحة الملكية ، وقد قام سموه بزيارة رسمية للجمهورية العربية المتحدة استغرقت تسعة أيام تلبية لدعوة السيد / المشير عبـد الحكيم عامر .

وقد أدلى سمو الامير بتصريحات وطنية تفيض عروبة وتوضح بجلاء مدى تمسك المغرب بقوميته العربية وايمانه بمستقبل العرب فقد صرح سمو الامير الحسن فور وصوله لمطار القاهرة الدولى بانه يحمل رسالة شفوية من جـلالة والده ملك المغرب الى السيد /

PDF Eraser Free
الرئيس جمال عبد الناصر ، وأعرب عن ثقة بلاده بمستقبل القضايا العربية التي ستحقق رسالتها السامية لرفع مستوى شعوبها وتحرير الشعوب المستعمرة وبناء صرح السلام العالمي وستتغلب على كل ما يواجهها من صعاب ومشكلات .

ثم مضى سموه قائلا :

((انني باسم صاحب الجلالة ملك المغرب والقوات المسلحة المغربية واسمى أحيي الدولة الشقيقة ، دولة الجمهورية العربية المتحدة ، وعلى رأسها قائدها ومسيرها الرئيس جمال عبد الناصر وأحمل لها شعبا ورئيسا وحكومة من شعب المغرب وجلالة ملكه وحكومته اسمى التحيات الصادقة المؤمنة وأطيب التمنيات بالعز والرفاهية .

وعقب اجتماعه بالرئيس جمال عبد الناصر بقصر القبة أدلى بالتصريح التالي :ـ

((انها فرصة سعيدة مكنتني من تقديم التحية وعبارات الود من والدي الملك محمد الخامس وحكومته وشعبه الى الرئيس جمال عبد الناصر ولقد تمكنا من استعراض الموقف في الشرق الاوسط والموقف بين المغرب والجمهورية العربية المتحدة ، وقد وجدت اتجاها واحدا وشعورا واحدا حول المشكلات التي تهم بلدينا ، وشعرت بأيمان الرئيس جمال عبد الناصر واعتقاده الصادق بمستقبل الدول العربية عامة ومستقبل الاخوة والتضامن الذي يسود دولتينا .))

((وعندما سمعت الرئيس يتحدث عن المشروعات الصناعية والزراعية الجديدة في اقليمي الجمهورية العربية تمنيت للرئيس باسم والدي واسم شعب المغرب النجاح الباهر والتوفيق .))

كما تحدث سمو الامير في حفلة العشاء التي أقامها السيد الرئيس فقال :

((انها لفرصة سعيدة تلك التي تمكنني من الاعراب مرة أخرى عن عواطف المغرب ملكا وحكومة وشعبا نحو جميع الدول العربية وبالاخص نحو الجمهورية العربية المتحدة ، انها تحية منبثقة من صميم فؤادنا ، فؤاد شعب عربي مسلم كانت دائما مطامحه ترمي الى بناء علاقاته مع الدول العربية والاسلامية على أسس من الاخوة والتضامن .))

((اننا يا فخامة الرئيس نسمع الكثير عن دولتكم ، الا ان الكثير الذي نسمعه أو نقرأه هو في الحقيقة دون ما شاهدناه ودون ما أطلعنا عليه مدة اقامتنا القصيرة في بلادكم هذه ، ويمكنني ان أقول

PDF Eraser Free

ان حق الجمهورية العربية المتحــدة مهضوم في الخارج نظرا لكون الدول الاخرى عربية كانت او غير عربية ، لاتعرف عن بلادكم الا ما أرادت الدعاية الاجنبية ان تعرفه عنها ، فهنا رأيت مجهوداجبارا في الداخل سواء في الميدان الاقتصادي او في الميدان الاجتماعي ، رأيت مجهودا جبارا في بناء صرح المستقبل ، في تجنيد الشعب في اقامة بلاد يسودها الاستقرار ، ويسودها الامن ، لايهمها أي شيء في كفاحها الا أن تسير برعاياها نحو مستقبل سعيد حافل بالرفاهية والازدهار . »

« ان المغرب المستقل الذى لم ينل استقلاله الا في سنة ١٩٥٦ لمدين لكم شخصيا ولصحبكم ولشعبكم على الخصوص وللشعوب العربية على العموم ، ما قمتم به مدة كفاحنا من اعانة جبارة قلبية مخلصة لا مصلحة لها ولا شهوة الا أن ترى بلدا شقيقا عربيا مسلما يصل الى ما يتمناه من حرية وكرامة واستقلال حتى يسهم بنصيبه هو كذلك في بناء مستقبل الدول العربية ، الا أن هذا المستقبل ربما لايكون تام الكيان والبنيان الا اذا نظرنا اليه بعين المستقبل لا بعين الماضي والا اذا درسناه بعين المستقبل لا بتفكير الماضي ، وأن المغرب لهو رهن اشارتكم جميعا قبل كل شيء ، رهن اشــارة فخامتكم وحكومتكم ، رهن اشارة جميع الدول العربيةوالاسلاميةلتستخدمه في المصلحة التى تريدها ، مصلحة الدول الشقيقة التى يجمعها دين واحد ولغة واحدة . »

وقبل أن أختم كلمتى هذه ، أرجوكم يا فخامة الرئيس أن ترفعوا الى شعب الجمهورية العربية المتحدة وقادتها أخلص شكرى عــلى ما قوبلت به من حفاوة وحرارة ، وأرجوكم أن تتقبلوا من ملك المغرب اخيكم محمد الخامس وشعب المغرب ومنى شخصيا تمنياتنا لـكم ولشعبكم بالازدهار والرفاهيـــة والعزة والكرامة ، حتى تؤدى الجمهورية العربية المتحدة الرسالة والامانة المنوطة بها ، الا وهى أن تفي بنصيبها الوافر في بناء صرح عالم المستقبل ، عالم الاخـوة والسلم .

هذا وقد سجل سمو الامير اعجابه بانتاج مصنع الاســلحة الصغيرة في دفتر الزيارات بهذه الكلمة :

«انى سعيد ومتفائل جدا بمشاهدة هذا المصنع وانتاجه ، ان هذا لمما يبعث على الارتياح والثقة بالمستقبل ، وآمل أن يتم هــذا التقدم في جميع مرافق الصناعة العربية لخير المواطنين من ابنــاء

PDF Eraser Free
الجمهورية العربية انفسهم واخوانهم من الدول العربية الشقيقة ».

كما سجل سمو الامير فى دفتر زيارات مصنع الحديد والصلب الكلمة التالية :ــ

« زرت مصنع الحديد والصلب ، فرأيت رمزا قويا لحيوية الشعب العربي ، وارادة فعالة ايجابية ترمى الى الاستقلال الاقتصادى والاستغناء الكلى عن أى استعباد خارجي ، اعانكم الله على اتمام تصميماتكم واستكمال اهدافكم ، حتى تكونوا بلدا آمنا على مستقبله قائما بأمانته مؤديا رسالته لصالح الدول العربية ولخدمة الصالح العام ودعم السلم والاخوة فى العالم » .

وقد أفضى سمو الامير الحسن فى الحفلة التى اقامتها السفارة المغربية بتصريح جاء فيه :

« ان واجب الدول العربية أن تقف متكتلة ضد أى خطر اجنبى يهدد استقلالها ، وواجب على كل الحكومات ان تتخذ من الوسائل ما تجابه به خطر المبادىء الهدامة حتى ولو كانت فى داخل الدول العربية ، التى تتجمع عناصر قوميتها الخالدة فى اللغة والدين والعادات والتقاليد ، وكانت رسالتها فى الاصل رسالة لكل البشر ، والعرب دائما قوم فى طليعة من يعملون لخدمة السلام ولخدمة شعوبهم » .

ان المغرب ليتطلع باهتمام الى جميع مرافق التقدم ومختلف الاوضاع القائمة فى الشرق الاوسط ، واننى بعد جولتى هذه واطلاعى على الحالة فى هذه المنطقة ارى من الواجب ان ادلى باستنتاجاتى التى لمستها فاقول :

« ان الشرق الاوسط يعتمد كل الاعتماد على الجمهورية العربية المتحدة ، وانا اعتقد انها حصن للدول العربية ضد المبادىء الهدامة المخالفة لديننا ومبادئنا وتقاليدنا واساليب الحكم عندنا ، وان الدور الذى تقوم به فى هذا المضمار وعلى راسها الرئيس جمال عبد الناصر ، انما هو دور حيوى بالنسبة للاستقرار الدولى فى هذه المنطقة المهمة من العالم ، انني أعرف واعلم حق العلم ان شعب الجمهورية العربية المتحدة واع لما عليه من واجبات وواع لما ينتظره من تضحيات فى جميع الميادين ، وبخاصة فى ميدان السياسة والتصنيع والميدان الاقتصادى ، انه واع لذلك كله ومدرك للاوضاع لهذا دأب على سياسة التضحيات والتقشف ، والحمد لله لم تذهب هذه التضحيات سدى » .

هدية الرئيس جمال عبد الناصر الى الامير الحسن ولى عهد المغرب

PDF Eraser Free

PDF Eraser Free

«وانني باسم جلالة والدى الملك محمد الخامس وشعبه ارجو لهذا البلد العزيز علينا كل خير ورفاهية ، وارجو لقادته وعلى الاخص الرئيس جمال عبد الناصر والمشير عبد الحكيم عامر النجاح والتوفيق فيما هو بصدده ، وأرجو لشعب الجمهورية العربية المتحدة السداد والتوفيق حتى يسير نحو المستقبل اللائق به ، وحتى تقوم الجمهورية العربية الشقيقة بالرسالة الملقاة على عاتقها وهى رفع مستوى العرب فى الداخل والخارج .»

النهضة النسوية :

وجدت مطامح المراة المغربية الى التحرر صدى عميقا عند الملك محمد الخامس الذى يجعل من تطور المراة أساس تطور البلاد فدعا الى تعليم الفتاة المغربية ، ودفع بناته وفى مقدمتهن الاميرة عائشة لتكون قدوة للفتاة المتعلمة .

وكانت العقبة الكبرى عدم وجود المدارس الكافية للبنات والمدرسات الصالحات التى تضطلع بهذا النوع من التعليم باللغة العربية ، فقد كان التعليم كله فرنسيا خالصا ، ومن اجل ذلك اتجهت جهود الحكومة المغربية عقب الاستقلال الى سد هذا النقص ، وقد انتشرت أخيرا مدارس تعليم البنات باللغة العربية .

وتقود الحركة النسائية فى المغرب الاميرة عائشة ، ابنة المغرب ، التى بدأت بجهادها صفحة ناصعة فى تاريخ بلادها ، ورسمت طريق الكفاح واضحا جليا لتسير خلفها كل عربية حرة ، فبالرغم من ان تقاليد بلادها تقر الحجاب وتؤمن به ، الا انها بذرت بذور النهضة النسائية بشجاعة وشنت حملة واسعة النطاق لمحاربة الامية ، فاسست جمعية تعمل على محو الجهل ، وتلقين التربية الاساسية بوسائل خاصة نذكر منها جريدة « منار المغرب » التى يسهل قراءتها بتشكيل جميع الحروف ، كما اسست جمعيات لرعاية الامومة والطفولة .

تحرر الاقتصاد المغربى :

ظل الفرنك المغربى مرتبطا بالفرنك الفرنسى فترة من الزمن عقب الاستقلال وظل الاقتصاد المغربى مرتبطا بالاقتصاد الفرنسى المنهار وصح عزم الحكومة المغربية على القضاء على هذه التبعية الاقتصادية فاتخذ مجلس الوزراء قرارا خطيرا بفصل الفرنك المغربى عن الفرنك الفرنسى لتوجيه الاقتصاد المغربى الوجهة التى توحى بها احتياجاته الخاصة ومصالحه الوطنية مع انشاء علاقات قوية مع الخارج تقوم

PDF Eraser Free
على المساواة وتبادل المنافع وحماية المغرب من عـــواقب الهزات الاقتصادية التى تعانيها فرنسا .

وبذلك يكون المغرب قد اجتاز مرحلة جديدة فى طريق استقلاله والحفاظ على ثروته القومية .

القواعد الامريكية فى طريق الحل :

فى سنة ١٩٥٠ اتفقت الولايات المتحدة الامريكية وفرنسا ، على أن تمنح الاخيرة حق اقامة قواعد عسكرية فى المغرب الاقصى ، دون اعتبار لرأى الشعب أو الحكومة المغربية الشرعية .

وبذل الملك محمد الخامس جهودا جبارة لانهاء هذا الوضع غير المشروع ، وأخيرا صدر بلاغ مشترك عن المحادثات التى دارت بين الملك محمد الخامس والرئيس ايزنهاور يوم ٢٢ ديسمبر سنة ١٩٥٩ بالدار البيضاء جاء فيه :ـ

« جرت فى جو من المودة التي تتسم بها العلاقات الامريكية المغربية والناشئة عن الصداقة التقليدية بين البلدين ، محادثات درس فيها رئيسا الدولتين القضايا التى تهم بلديهما معا ، وقد تجلى ذلك بصورة خاصة حينما درسا قضية جلاء القـــوات الامريكية عن المغرب ، ووقع الاتفاق بين الملك محمد الخامس والرئيس ايزنهاور على أن جلاء القوات الامريكية سيتم قبل نهاية سنة ١٩٦٣ ، على أن تتخذ فورا تدابير اخلاء مطار سيدى سليمان فى موعد اقصاه ٣١ من مارس سنة ١٩٦٠ »

بهذا انهى المغرب احتلال هذه القوات لاجزاء عزيزة من الوطن العربى بفضل جهاد الشعب ومليكه .. وصارت البلاد ملكا لاهلها خالصة لابنائها ، بعد ما لاقوا الامرين على أيدى الطامعين والغزاة فى شتى مراحل التاريخ .. وكان جديرا بهذا الشعب العربى الاصيل أن يحقق استقلاله وحريته ، بعد أن كافح كفاح الابطال ، وناضل نضال الابرار ليثأر ممن سلبوه حريته وحرموه استقلاله .. ولم يثنه عن عزمه آلاف الشهداء الذين خروا صرعى فى ميـــدان الشرف والبطولة .

وانتصرت بذلك القومية العربية فى المغرب .. وتحقق الاستقلال لجزء عزيز من وطننا العربى الكبير .

PDF Eraser Free

خاتمـــة

وبعد ، فهذه لمحة خاطفة عن تاريخ كفاح المغرب الاقصى ، والذى ظل طوال عشرات السنين يقاوم الاستعمار فى شتى صوره واشكاله واستطاع أن يتحرر وينهض فى مختلف المجالات والميادين الاقتصادية والثقافية والفكرية والسياسية وأن يتبوأ مركزه بين دول العالم عامة وركب الحضارة الزاحف الى الامام نحو هدف التجمع الفكرى والقومى .

ولا غرو فقـــد أشرق فجر القومية العربية كعقيدة تدين بها الملايين من البشر ويؤمن بها كل عربى ويذود عنها جلالة الملك محمد الخامس أمل العرب فى المغرب ، ونموذجهم الحى فى تحرير باقى أجزاء الوطن المغربى من الاستعمار الفرنسى ، الذى لايدين بمبدأ ولا يؤمن بمثل ، الا مصالحه الاستعمارية .. ويمعن فى تقتيل الابرياء من ابناء الشعب الجزائرى المناضل فى سبيل تحرير وطنه .

وبعد فتيار القومية العربية الصاعدة ، قوى فى مظهره ، عميق فى مغزاه بعيد فى أهدافه ، سيغمر أولئك المتنكرين لمبادىء الحقوق الدولية التى كفلها ميثاق الامم المتحدة ، وفى مقـــدمتها حق تقرير المصير للشعوب ، وكأنى بيوم النصر العربى لشعب المغربى يطل علينا من مجاهل المستقبل يبعث فى نفوسنا أشراقة الامل الرحب ، ويجدد فينا أنبعاثه الجهاد المقدس الذى مارسه المغرب فى شتى عصـــوره وعهوده ، ومن قبله رفع لواءه العرب الذين وصلوا فى الفتح العربى الى جبال البرانس واخذت عنهم أوربا حضارتها ونهضتها الفكرية والعلمية يوم كانت تغط فى ظلمات الجهل ، يومئذ سيعرف الاستعمار حقيقة القومية العربية التى أقضت مضاجعه ، وينال كل جزء من أجزاء الوطن العربى الكبير حقه فى الحياة الحرة الكريمة .

PDF Eraser Free

PDF Eraser Free

الدار القومية للطباعة والنشر
شركة ذات مسئولية محدودة
٣٠ شارع منصور ــ القاهرة
ص . ب . ٢٣٩٨